



STADT WIL

lebendig – stark

Geschäftsbericht der Stadt Wil | 2022

**lebendig
-stark**

Stadtrat	4
Editorial	5
Strategische Handlungsfelder und Legislaturziele	7 — 17
Wir fördern Gemeinschaft und Dialog.	8 – 9
Wir entwickeln das zivilgesellschaftliche Engagement weiter.	10 – 11
Wir schaffen Begegnungsräume und stärken die Quartiere.	12 – 13
Wir setzen auf Neues und pflegen unser kulturelles Erbe.	14 – 15
Wir verbinden Menschen, Regionen und Kantone.	16 – 17
Bürgerschaft, Stadtparlament und Stadtrat	18 — 27
Organisation / Bericht Parlament / Statistiken	19 / 20 – 21 / 22 – 27
Finanzen und Verwaltung	28 — 37
Organisation / Einleitung / Statistiken / Personal	29 / 30 – 31 / 32 – 36 / 37
Dienste, Integration und Kultur	38 — 51
Organisation / Einleitung / Statistiken	39 / 40 – 41 / 42 – 51
Bildung und Sport	52 — 59
Organisation / Einleitung / Statistiken	53 / 54 – 55 / 56 – 59
Bau, Umwelt und Verkehr	60 — 71
Organisation / Einleitung / Statistiken / Stadtbildkommission	61 / 62 – 63 / 64 – 70 / 71
Versorgung und Energie	72 — 79
Organisation / Einleitung / Statistiken	73 / 74 – 75 / 76 – 79
Gesellschaft und Sicherheit	80 — 97
Organisation / Einleitung / Statistiken	81 / 82 – 83 / 84 – 97
Finanzen der Stadt Wil	98 — 105
Einleitung / Zahlen	99 / 100 – 105
Finanzen der Technischen Betriebe Wil	106 — 113
Einleitung / Zahlen	107 – 109 / 110 – 113
Impressum	115

Stadtrat

**Dario
Sulzer**

Stadtrat
SP
seit 2013

Departement
Gesellschaft und
Sicherheit

**Ursula
Egli**

Stadträtin
SVP
seit 2021

Departement
Bau, Umwelt und
Verkehr

**Andreas
Breitenmoser**

Stadtrat
parteilos
seit 2021

Departement
Versorgung und
Energie

**Hans
Mäder**

Stadtpräsident
Die Mitte
seit 2021

Finanzen und
Verwaltung

Departement
Dienste, Integration
und Kultur

**Jigme
Shitsetsang**

Stadtrat
FDP
seit 2021

Departement
Bildung und Sport

4

Editorial

Geschätzte Einwohnerinnen und Einwohner

Anfang 2021 hat der Stadtrat als neu zusammengesetztes Gremium seine Arbeit aufgenommen. Mittlerweile ist die erste Hälfte der Legislatur vorbei. Auch im Jahr 2022 haben Stadtrat und Verwaltung gemeinsam mit Freude daran gearbeitet, die Stadt Wil erfolgreich in die Zukunft zu führen. Wir haben zahlreiche Projekte initiiert, vorangetrieben oder abgeschlossen. Mit diesem Geschäftsbericht legt der Stadtrat Rechenschaft über seine Arbeit und jene der städtischen Verwaltung ab. Wir informieren über Entscheidungen und Zahlen, über Erfolge und ebenso über das, was nicht so gut gelungen ist.

Lebendig – stark. Diese zwei Wörter stehen in grossen Buchstaben auf der Vorderseite dieses Geschäftsberichts. Das sind für uns keine leere Worthülsen. Lebendig und stark ist die Stadt Wil heute. Lebendig und stark soll die Stadt Wil auch in Zukunft sein. Daran arbeiten wir jeden Tag. Die Stadt Wil soll ein Ort sein, an dem sich die Bevölkerung wohlfühlt, wo sie gerne lebt und arbeitet. Unser Anliegen und unser Auftrag ist es, die Stadt Wil für ihre Menschen und die angesiedelten Unternehmen weiterzuentwickeln. Zu Beginn der Legislatur 2021-2024 haben wir als Stadtrat fünf übergeordnete Prämissen festgelegt, die uns den Weg weisen:

Wir sehen das Positive.

Wir achten die Gemeinschaft.

Wir sind der Umwelt verbunden.

Wir fördern die Bildung.

Wir unterhalten unsere Infrastruktur.

In den strategischen Handlungsfeldern und Legislaturzielen haben wir konkretisiert, was wir in diesen vier Jahren erreichen wollen. Um diese Legislaturziele geht es im ersten Teil des Geschäftsberichts. Die verschiedenen Aktivitätsfelder zeigen auf, wo wir derzeit stehen, was wir bisher gemacht und wo wir in Zukunft noch Aufgaben zu erledigen haben. Im zweiten Teil des Geschäftsberichts geben die Departemente Einblick in ihre Arbeit und ihre Schwerpunkte. Zudem liefern sie umfassendes Zahlenmaterial und einen Überblick über die Finanzen der Stadt und der Technischen Betriebe Wil.

Dieser Geschäftsbericht soll für Sie, geschätzte Leserinnen und Leser, eine Orientierungshilfe sein. Er soll Ihnen dabei helfen, zu entscheiden, wo Sie zufrieden sind mit unserer Arbeit und wo Sie noch Handlungsbedarf sehen. Ihre Rückmeldung nimmt der Stadtrat gerne entgegen. Es ist uns bewusst, dass wir mit unseren Entscheidungen nicht alle zufriedenstellen können. Wir versichern Ihnen aber, dass wir nach bestem Wissen und Gewissen handeln und die Stadt Wil und ihre Bevölkerung bei unseren Überlegungen immer im Mittelpunkt stehen.

Wir wünschen Ihnen eine spannende Lektüre und danken Ihnen für Ihr Vertrauen.

Ihr Stadtrat





« Dis WIL »

Strategische Handlungsfelder und Legislaturziele



Wir sind der Umwelt
verbunden.



Wir achten
die Gemeinschaft.

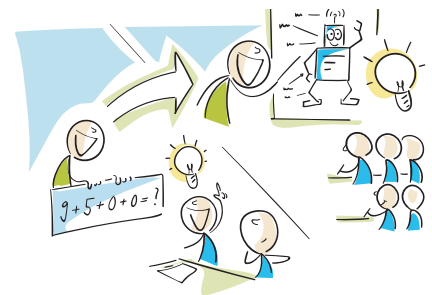

Wir fördern die
Bildung.

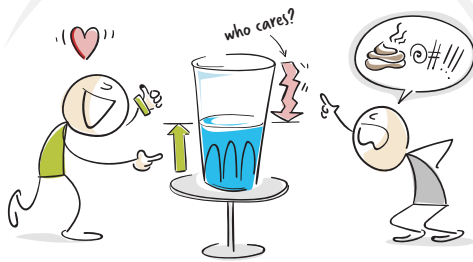

Wir sehen das
Positive.



Wir unterhalten
unsere Infrastruktur.

lebendig
-stark

Wir fördern Gemeinschaft und Dialog.



- a. Gemeinsam mit der Bevölkerung wird eine Vision 2035 für die Stadt Wil entwickelt.
- b. Das städtische Kommunikationskonzept wird überarbeitet und setzt auf Interaktivität und Digitalisierung.
- c. Die Bevölkerung wird bei wichtigen Vorhaben in allen Departementen mit der Plattform E-Mitwirkung einbezogen.
- d. Es wird ein Konzept für eine wertschätzende Führungs- und Verwaltungskultur entwickelt.

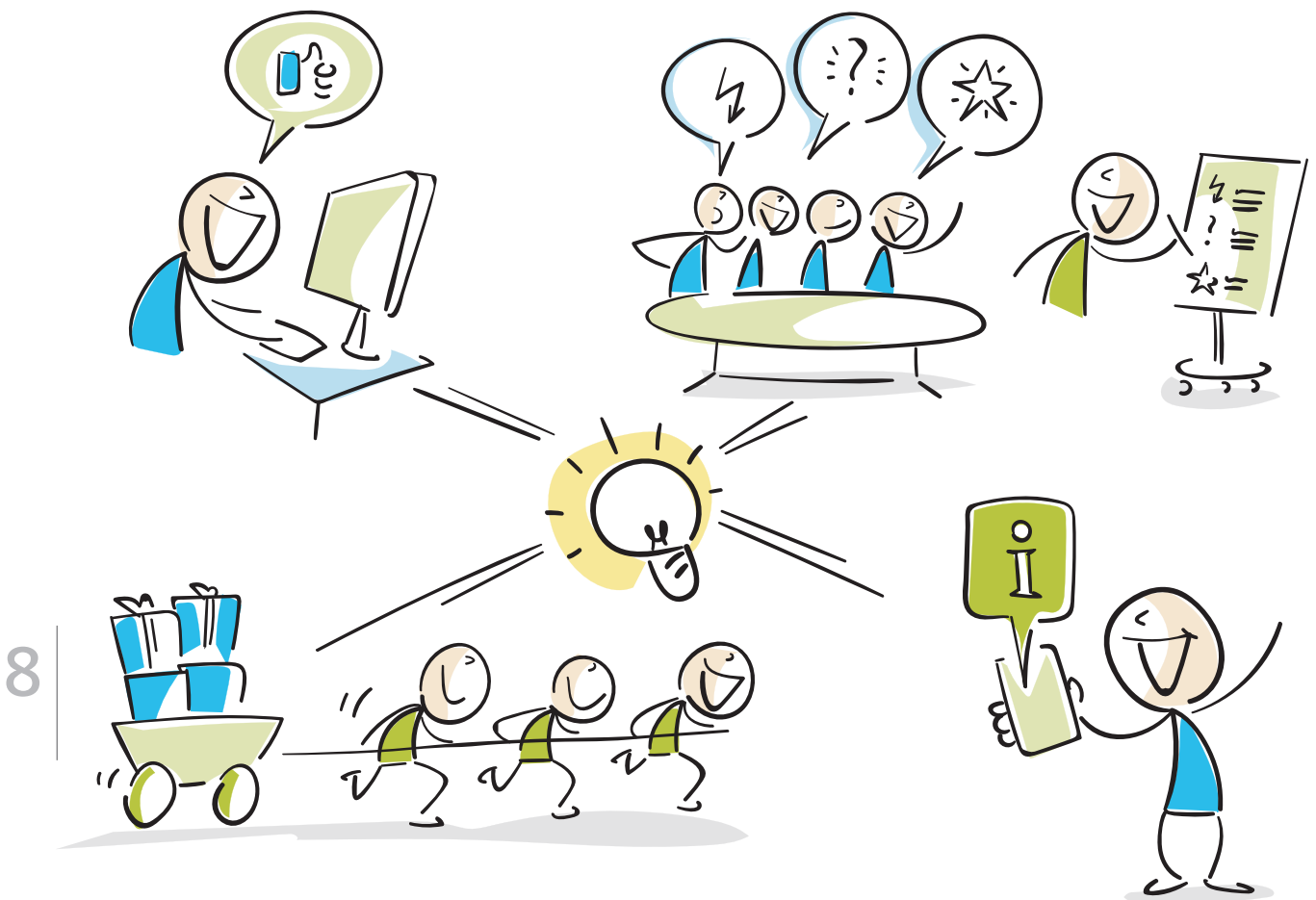

b. Neue Website für die Stadt Wil

Die Website der Stadt Wil ist ein wichtiger Kanal für die städtische Kommunikation. Da der bisherige Onlineauftritt nicht mehr den gewünschten Anforderungen entspricht, soll er erneuert werden. Der Stadtrat stimmte im Juli 2022 zu, die Ausschreibung einer neuen Website an die Hand zu nehmen. Die Vorbereitungsarbeiten dafür wurden durchgeführt. Nebst den individuellen Anforderungen der städtischen Abteilungen ist für den neuen Webauftritt insbesondere wichtig, dass er sich in erster Linie an den Bedürfnissen der Nutzerinnen und Nutzer orientiert. Gesuchte Informationen sollen möglichst einfach und rasch gefunden werden. Datenschutz und technische Stabilität sind ebenfalls wichtige Aspekte. 2023 wird die Ausschreibung durchgeführt und danach soll ein entsprechender Kredit für die neue Website ins Budget 2024 eingestellt werden.

c. E-Mitwirkung: Die Bevölkerung ist gefragt

Die Stadt Wil hat bei mehreren städtischen und kantonalen Planungs- und Bauvorhaben die Bevölkerung zur öffentlichen Mitwirkung beziehungsweise zur Vernehmlassung eingeladen. Zur effizienten Durchführung dieses intensiven Verfahrensschritts führte die Stadt Wil 2021 eine digitale Mitwirkungsplattform ein. Diese hat sich bewährt und erlaubte es, im Berichtsjahr zehn umfangreiche Verfahren erfolgreich durchzuführen. Vornehmlich waren dies komplexe Infrastrukturprojekte wie beispielsweise der Ersatzneubau der Unterführung Hubstrasse, die Netzergänzung Nord, der Stadtraum Bahnhof/Allee oder ein weiteres Hochwasserschutzprojekt. Darüber hinaus zählen auch der Quartierdialog Wil Vivendo oder das Reglement über das Forum60plus dazu. Mit öffentlichen Informationsveranstaltungen und der digitalen Mitwirkungsplattform wurde die Bevölkerung frühzeitig und in einem offenen Dialog in die Projekte miteinbezogen. Damit erhofft sich die Stadt einen Mehrwert, insbesondere durch eine breite Akzeptanz, ein frühzeitiges Erkennen von Risiken und Potenzialen sowie optimierte Lösungen.

d. Mitarbeitenden- und Kaderanlässe

An einer Veranstaltung im August und September 2022 beschäftigten sich die Mitarbeitenden mit den Handlungsfeldern 2021-2024 des Stadtrats. Zudem wurde am 27. Oktober 2022 ein Kaderanlass zum Thema „Kommunaler Klimaschutz“ durchgeführt, an dem die Kadermitarbeitenden aus aktuellem Anlass auch über die mögliche Energiemangellage diskutiert haben. Ein Konzept für eine wertschätzende Führungs- und Verwaltungskultur liegt indes noch nicht vor.

Wir entwickeln das zivilgesellschaftliche Engagement weiter.



- a. Die Förderung der Freiwilligenarbeit wird konzeptionell weiterentwickelt.
- b. Es wird eine Koordinationsstelle für Veranstaltende zur Bündelung der Kompetenzen in den Ämtern geschaffen.
- c. Das Projekt „Liegenschaft Turm“ wird entwickelt und umgesetzt.
- d. Es wird ein Leitfaden für erleichterte Zwischennutzungen von leerstehenden Räumlichkeiten und Freiflächen erstellt.

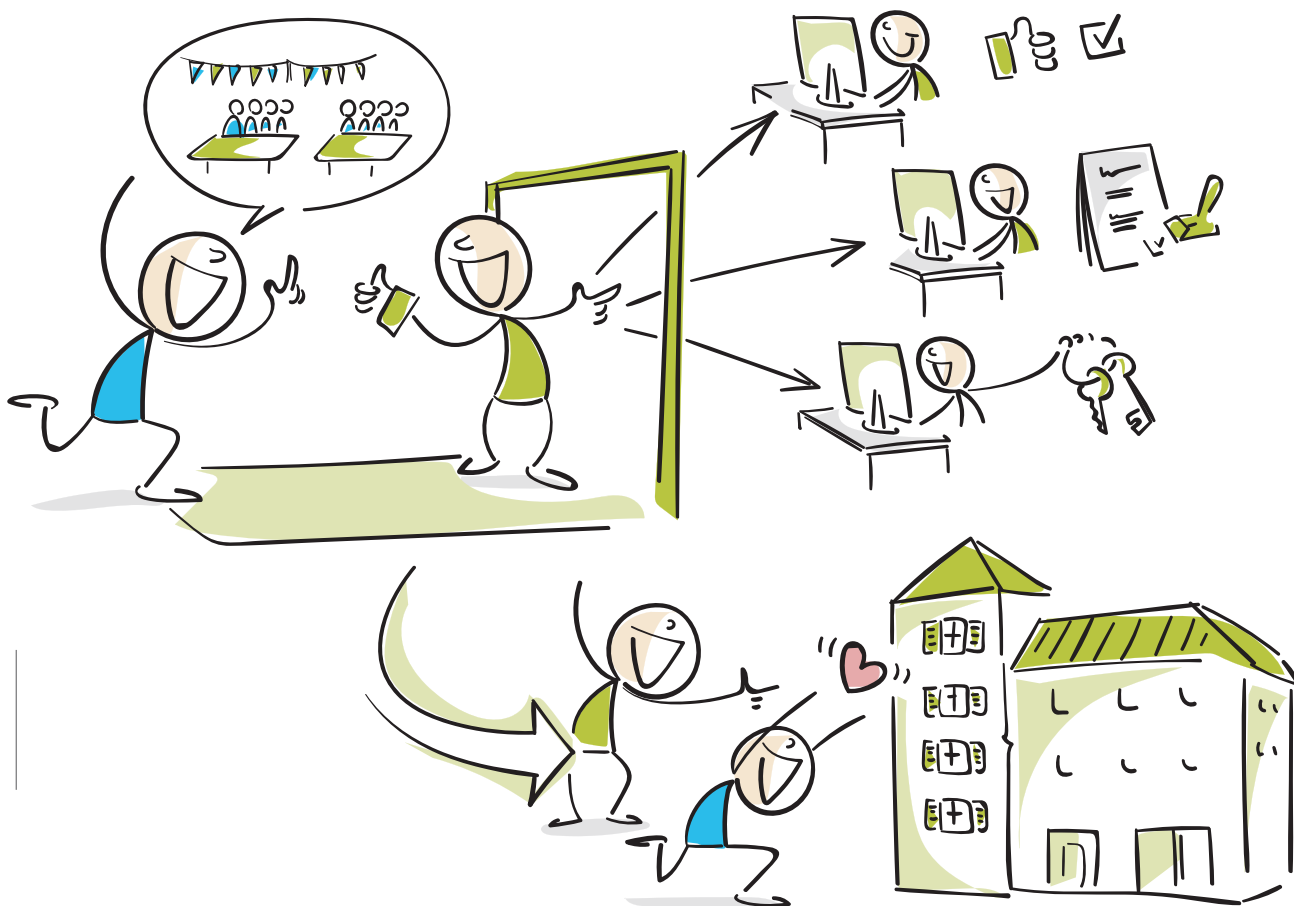

a. Konzept Freiwilligenarbeit wird erarbeitet

In der Schweiz engagieren sich rund 41 Prozent der Bevölkerung freiwillig. Gestützt auf die Zahlen des Bundesamtes für Statistik ist davon auszugehen, dass in der Stadt Wil rund 3'800 Personen jährlich etwa 800'000 Stunden Freiwilligenarbeit leisten. Das Engagement von Freiwilligen hat für den Stadtrat einen grossen Stellenwert. Er hat darum die Erarbeitung eines Konzepts für Freiwilligenarbeit in Auftrag gegeben. Mit der externen Projektleitung wurde benevol St.Gallen beauftragt. Eine Steuergruppe – bestehend aus Vertretungen der Stadt Wil und benevol St.Gallen – hat erste notwendige Grundlagen erarbeitet. In einem nächsten Schritt sollen Vereine und Organisationen miteinbezogen werden. Ende 2023 wird das Konzept vorliegen.

b. Stadtverwaltung agiert dienstleistungsorientiert

Die Stadtverwaltung agiert dienstleistungsorientiert und soll optimalerweise mit einer spezifischen Ansprechstelle der Bevölkerung und Interessierten zur Verfügung stehen. Um effizient und unkompliziert Informationen zu erhalten und an die richtige Stelle verwiesen zu werden, wurde als erster Schritt der Leiter Gewerbe und Markt als primäre Ansprechstelle bei Fragen zu Veranstaltungen definiert. So kann beispielsweise dem Bedürfnis der Quartiervereine entsprochen werden, eine direkte Vermittlungsperson in der Stadtverwaltung zu erhalten. Die Abteilung Gewerbe und Markt arbeitet und berät im Bereich der Organisation von Veranstaltungen oder bei gewerblichen Fragen bereits seit Jahren in kompetenter Weise.

c. Zwischennutzung für die Liegenschaft Turm

Bis zur Vorlage eines ausgereiften Bauprojekts sollen die Räumlichkeiten der Liegenschaft Turm einer Zwischennutzung zugeführt und entsprechend ertüchtigt werden. Nach einem parlamentarischen Vorstoss 2020 und der Behandlung des Geschäfts in einer nichtständigen Kommission 2021 konnten im Berichtsjahr im Einzelfall Räumlichkeiten im Turm durch die Fachstelle Kultur und die Abteilung Hochbau an verschiedene Interessengruppen für befristete Vorhaben vergeben werden. Im Sommer wurden die Räumlichkeiten im 1. und 2. Obergeschoss so hergerichtet, dass im ehemaligen Feuerwehrdepot Flüchtlinge aus der Ukraine vorübergehend untergebracht werden konnten. Ende Jahr wurden schliesslich zusammen mit einem externen Büro erste Vorarbeiten für eine Ausschreibung im Rahmen der Zwischennutzungsphase für das Erdgeschoss durchgeführt. Gleichzeitig wird geprüft, ob und inwiefern die Volkshochschule die Räumlichkeiten im 1. und 2. Obergeschoss und die Schlafräume im Turmteil zukünftig verwalten beziehungsweise selbst nutzen könnte.

Wir schaffen Begegnungsräume und stärken die Quartiere.



- a. Die Stadtentwicklung wird professionalisiert und etabliert.
- b. Mit Wil Vivendo wird ein starker Dialog in den Quartieren aufgebaut.
- c. Zeitgemässer Schulraum wird am richtigen Ort zur Verfügung gestellt.
- d. Strassenräume werden siedlungsverträglich gestaltet.
- e. Geeignete Dienstleistungen der Verwaltung werden nach einer Bedürfnisabklärung auch in Quartieren erbracht.
- f. Der Stadtpark Obere Weierwise wird geplant und umgesetzt.

a. Keine neue Stelle Stadtentwicklung und Transformation

Der Stadtrat hat sich das Ziel gesetzt, die Stadtentwicklung zu etablieren und zu professionalisieren. Obwohl er nicht explizit die Schaffung einer eigenen organisatorischen Einheit erwähnte, ist er doch davon ausgegangen: „Um die Stadt Wil zukunftsfähig zu machen, die vorhandenen Ressourcen in der Verwaltung koordinierend an einem gemeinsamen Ziel auszurichten und die in der ganzen Stadt vorhandenen Entwicklungspotenziale zu erschliessen, ist eine neue Stelle Stadtentwicklung und Transformation zu schaffen“ steht im Entwurf zum Bericht und Antrag über die „Stadtentwicklung und Umsetzung Smart City Strategie“. Die knappen finanziellen Ressourcen haben den Stadtrat dazu bewogen, vorerst auf diesen Schritt zu verzichten. Damit verliert er sein Ziel jedoch nicht aus den Augen. In der anstehenden Revision der Rahmennutzungsordnung werden wichtige Fragen der Stadtentwicklung gestellt und beantwortet.

b. Informationsveranstaltungen zu Wil Vivendo

Der Stadtrat hat im ersten Halbjahr 2022 die Bevölkerung zum Dialog zu Wil Vivendo – Mobilität eingeladen. Wil Vivendo ist die Dialogplattform im Bereich der Stadtentwicklung. Indem die Elemente Mobilität, Siedlung und Freiräume aufeinander abgestimmt und verständlich formuliert werden, schafft der Stadtrat wertvollen Gestaltungsraum. In allen Quartieren fanden 2022 Informationsveranstaltungen dazu statt. Aus den Rückmeldungen wurde ein Mitwirkungsbericht erstellt, der den Dialogprozess kritisch würdigt, die Resultate analysiert und das weitere Vorgehen aufzeigt. Einzelne Projekte im Bereich Mobilität sind fortgeschritten und werden in den nächsten Jahren zur Abstimmung kommen.

c. Wiler Schullandschaft im Jahr 2035

Das Projekt „Strategische Schulraumplanung“ konnte im Sommer 2022 abgeschlossen werden. Es definiert, wie die Wiler Schullandschaft im Jahr 2035 aussehen soll. Der Projektbericht untersucht die Einzugsgebiete der Schuleinheiten. Zudem wurden für einzelne Schuleinheiten Potenzialanalysen erstellt. Vorgesehen ist, die Ergebnisse im Jahr 2023 in eine öffentliche Mitwirkung zu geben. Danach soll ein Entwicklungskonzept inklusive Zeitplan für die Umsetzungsphase erarbeitet werden. Parallel zur strategischen Planung werden dringliche Massnahmen betreffend Schulraum vorangetrieben.

d. Betriebs- und Gestaltungskonzept (BGK) Altstadt

Das BGK wurde in drei Phasen erarbeitet. Es zeigt, wie die strategischen Ziele des Leitbilds Altstadt Wil aus dem Jahr 2017 umgesetzt werden können. In der ersten Bearbeitungsphase wurden ein Analysebericht und die räumliche Umsetzung zum Altstadtleitbild erstellt, womit das langjährige Verfahren hierzu abgeschlossen wurde. Die zweite Phase „Konzept“ beinhaltet die gestalterischen Absichten und Leitlinien. Der Entwurf wurde dem Projektausschuss präsentiert, danach im Rahmen eines Workshops in der Planungskommission vertieft und den Mitgliedern der Altstadtvereinigung vorgestellt. Das weiterentwickelte Konzept wurde in einem Fachausschuss diskutiert und in Bezug auf Ziele, Kernaussagen und Priorisierung konkretisiert. In der dritten Phase fand eine Fokussierung statt. Es wurden Massnahmenblätter erarbeitet, welche die räumliche und gestalterische Umsetzung in drei Etappen vorschlagen.

e. Projektauftrag Familienzentrum genehmigt

Der Kanton St. Gallen empfiehlt in seiner Strategie Frühe Förderung 2021-26, dass Gemeinden Begegnungsorte wie Familienzentren bereitstellen. Auch der Aktionsplan „Kinderfreundliche Gemeinde“ der Stadt Wil sieht eine entsprechende Massnahme vor. Als niederschwellige Begegnungsorte sollen solche Zentren verschiedene Angebote und Aktivitäten für Familien bieten. Die katholische Kirchgemeinde Wil verfügt über eine Liegenschaft, die hinsichtlich Lage und angrenzender Freifläche über mutmasslich ideale Grundvoraussetzungen dafür verfügt. Der Stadtrat hat eine Projektgruppe beauftragt, zu klären, ob und wie ein Familien-/Gemeinschaftszentrum in dieser Liegenschaft realisiert und betrieben werden könnte.

f. Erarbeitung eines Nutzungs- und Gestaltungskonzepts Stadtpark Obere Weierwise

Als Ergänzung zum bereits bestehenden Stadtpark Stadtweier soll auf der Oberen Weierwise ein Park im Dreiklang Wasser, Erholung und Natur entstehen. Die ursprünglichen Pläne gehen zurück auf den kommunalen Richtplan 2010 sowie eine erheblich erklärte Motion. Mit einem Studienauftrag mit vier Planungsgemeinschaften sollen Varianten erarbeitet werden, die durch ein Beurteilungsgremium zu einem fundierten, umsetzbaren Nutzungs- und Gestaltungskonzept führen. Als Grundlage für die Aufgabenstellung wurde im Juni 2022 ein „Echoraum“ mit verschiedenen Interessenvertretern durchgeführt. Die Schaffung und Aufwertung eines generationenübergreifenden Begegnungs- und Naturraums stehen im Vordergrund. Dabei sind verschiedene Rahmenbedingungen zu berücksichtigen. Ende des Jahres kam das Beurteilungsgremium zusammen, um das Programm des Studienauftrags zu verabschieden.

Wir setzen auf Neues und pflegen unser kulturelles Erbe.



- a. Die digitale Transformation wird unter dem Stichwort Smart City vorangetrieben.
- b. Innovationen im Rahmen des kommunalen Klimaschutzes werden gefördert und umgesetzt.
- c. Der Hof zu Wil wird als Teil des Stiftsbezirks St. Gallen positioniert.
- d. Die Stadt Wil fördert innovative Bildungsstätten und prüft die Einführung von Tagesschulen.

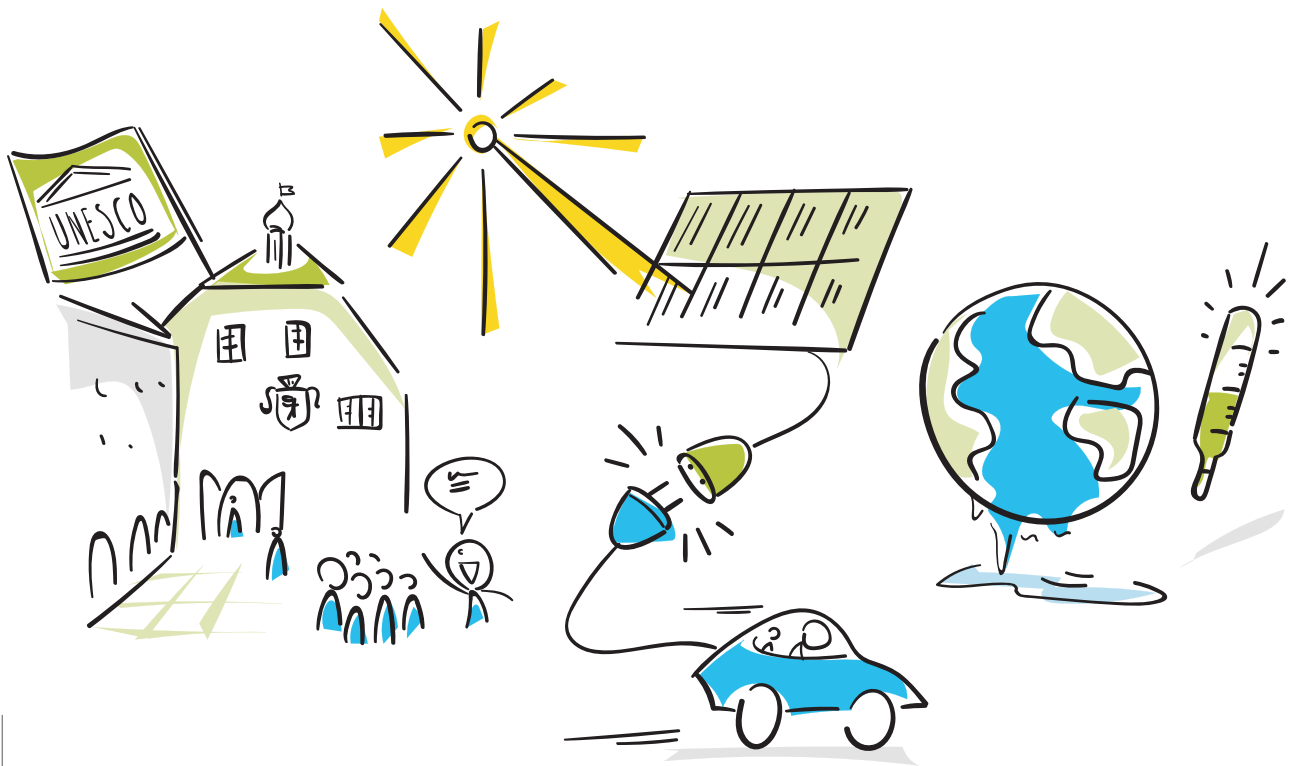

a. Digitale Lösungen in der Stadt Wil

Im Berichtsjahr wurde die Smart-City-Rahmenstrategie, die in einem partizipativen Prozess mit Einwohnenden, Departementsleitungen und Stadtrat erarbeitet wurde, der Bevölkerung vorgestellt und seither prioritär bearbeitet. Nebst der Beibehaltung des Livestreams der Parlamentsdebatten und der Einführung eines audiovisuellen Archivs für das Stadtparlament, in dem die Aufnahmen ab Anfang 2021 sowohl nach Sprecherinnen und Sprecher wie auch nach Stichworten und Themen durchsucht werden können, wurde das bisherige Abendtaxi durch SALÜ abgelöst. Mit Abacus verfügt die städtische Verwaltung zudem über eine Softwarelösung für die Abwicklung der Prozesse in den Bereichen Finanzen und Personal.

b. Aktiver kommunaler Klimaschutz in Wil

Das Engagement in den Bereichen Energieeffizienz, erneuerbare Energien und nachhaltige Mobilität in der Stadt Wil konnte im Berichtsjahr weiter gefestigt und ausgebaut werden. Wil ist mit einem umfassenden Strauss an Massnahmen, Angeboten und Anreizen zur Sensibilisierung der breiten Bevölkerung auf gutem Weg. Die nationale Vorreiterrolle wurde bereits im Januar bestätigt, als Wil als erste Stadt der Schweiz eine vollelektrische Mobility-Flotte präsentierte. Eine wertvolle Ergänzung erfuhr das Mobilitätsprogramm 2022 durch die kontinuierliche Zunahme an Nutzerinnen und Nutzern von viaVelo Wil. Der Velolieferdienst lieferte rund 1'400 Einkäufe aus 20 Geschäften nach Hause. Mit dem Easybag-Recyclingabo wurde ein Velo-Abholservice für Menschen, die gesundheitlich eingeschränkt sind oder sich den Gang zur Sammelstelle ersparen möchten, eingeführt. Bei einem lokalen Velohändler können Cargo-Anhänger für den Transport von Gütern bis 120 Kilo gemietet oder mit einer Kaufprämie bis 2'000 Franken aus dem Energiefonds gekauft werden.

c. Hof zu Wil als UNESCO-Kulturerbe

Der Stadtrat und das Stadtparlament versuchen auf verschiedenen Ebenen, Einfluss darauf zu nehmen, dass der Hof zu Wil Teil des UNESCO-Weltkulturerbes wird. Auf kantonaler Ebene wurde am 15. Februar 2022 ein fraktionsübergreifender Vorstoss im Kantonsrat zum Thema eingereicht. Dieser macht darauf aufmerksam, dass aufgrund des geschichtlichen Hintergrunds des Hofes zu Wil als Bestandteil der ehemaligen Fürstabtei St. Gallen eine Anbindung an das UNESCO-Weltkulturerbe im Rahmen der Abtei St. Gallen erstrebenswert sei. Die Kantonsregierung antwortete am 16. August 2022 schriftlich, dass diese Idee bereits 2019 an den Vorstand des Vereins Weltkulturerbe Stiftsbezirk St. Gallen herangetragen worden sei und auch der Kanton St. Gallen als Gründungs- und Vorstandsmitglied bereits mit Interesse davon Kenntnis genommen habe.

d. Bericht zum Pilotprojekt Tagesschulen

Das Stadtparlament beriet 2022 den Postulatsbericht betreffend Tagesschulen. Dieser umfasste drei mögliche Modelle eines Tagesschulangebots in der Stadt Wil: zwei zentral geführte Tagesschulklassen, eine Pilotschule als Tagesschule sowie der Ausbau des bestehenden Tagesstrukturangebots. Der Stadtrat priorisierte dabei einen stetigen Ausbau der Tagesstrukturen in der Stadt Wil. Er zeigte sich aber auch offen, ein Pilotprojekt für eine Tagesschule auszuarbeiten, sofern das Stadtparlament dies wünscht und auch bereit ist, die entsprechenden Ressourcen zu sprechen. Die Bildungskommission, welche den Postulatsbericht vorberaten hatte, forderte den Stadtrat mittels einer Motion auf, dem Parlament einen Bericht und Antrag zu einem Pilotprojekt Tagesschule zu unterbreiten. Das Stadtparlament unterstützte dieses Anliegen und erklärte die Motion erheblich. Das Departement Bildung und Sport wird nun einen entsprechenden Bericht und Antrag ausarbeiten.

Wir verbinden Menschen, Regionen und Kantone.



- a. Das Projekt „Stadtraum Bahnhof/Allee“ und die Vorhaben rund um den Bahnhof werden vorangetrieben.
- b. Die Wiederherstellung des Vollknotens Wil wird auf allen Ebenen gefordert und unterstützt.
- c. Die Stadt Wil übernimmt eine aktive Rolle in der Entwicklung von WILWEST.
- d. Bei der Weiterentwicklung der Gesundheitsversorgung bringt die Stadt Wil die Interessen der Region aktiv ein.
- e. Für das Gewerbe, den Tourismus und die Bevölkerung wird eine digitale Plattform entwickelt.



a. Stadtraum Bahnhof wird aufgewertet

Der Bahnhof ist das Wiler Stadtportal. Nach der Kreditgenehmigung durch das Parlament für die Ausarbeitung des Projekts „Aufwertung Stadtraum Bahnhof“ im Herbst 2021 folgte die Weiterführung der Planungsarbeiten. Dabei wurden vertiefte Abklärungen zu den Themen Nachhaltigkeit, Optimierung der Tiefgarage, Schnittstellenanforderungen zum SBB-Aufnahmegebäude und zu weiteren Investorenprojekten durchgeführt. Als wesentlicher Meilenstein dieser Planungsphase wurde die Bevölkerung im Rahmen der Mitwirkung in das komplexe Projekt Bahnhofplatz/Allee miteinbezogen. Dazu wurden in einem ersten Schritt verschiedene direktbetroffene Anspruchsgruppen (z.B. Vorstand Westquartier, Taxiunternehmen) zu einem Informationsaustausch eingeladen. Anfangs November 2022 folgte eine öffentliche Informationsveranstaltung mit einem „Blick in die Planer-Werkstatt“. Darauf startete die öffentliche Mitwirkung. Bis zum Eingabeschluss Mitte Dezember gingen 270 Rückmeldungen von rund 80 Teilnehmenden ein.

c. Eine Lösung für WILWEST

Zwar hat die Stimmbevölkerung des Kantons St. Gallen am 25. September 2022 den Sonderkredit für die Arealentwicklung WILWEST abgelehnt. Die Wiler Stimmberechtigten haben ihm aber mit 60,54 Prozent zugestimmt. Das zeigt, dass das Projekt Rückhalt in Wil genießt. Der Stadtrat setzt alles daran, ihm in irgendeiner Form zum Durchbruch zu verhelfen. Der Stadtpräsident nimmt in diversen involvierten Gremien Einsitz, um für das Projekt eine gute Lösung zu finden.

d. Den Spitalstandort stärken

Das Spital ist nicht nur ein grosser Arbeitgeber in der Region und dementsprechend für die Wirtschaft wichtig, sondern verkörpert auch einen bedeutenden Standortvorteil. Dem Stadtrat ist es daher ein grosses Anliegen, das Spital Wil auch in Zukunft erhalten zu können. Deshalb hat er eine externe Arbeitsgruppe eingesetzt, die sich mit Fragen zur Stärkung des Spitalstandorts Wil auseinandersetzt. Das Departement Gesellschaft und Sicherheit hat zudem verschiedene Anstrengungen unternommen, um dem sich verstärkenden Mangel in der ambulanten Gesundheitsversorgung zu begegnen. Eine Triagestelle unterstützt die niedergelassenen Hausärzte seit Ende 2022 bei der medizinischen Versorgung der ukrainischen Flüchtlinge.

e. Wil digital erleben

Im Handlungsfeld „Wir verbinden Menschen, Regionen und Kantone“ fordert der Stadtrat eine digitale Plattform für das Gewerbe, den Tourismus und die Bevölkerung. Auf Anregung der Arbeitsgruppe „Wiler Einkaufsstrasse“ setzte sich der Stadtrat zum Ziel, die City-Mall als Kontrapunkt zu den umliegenden Einkaufszentren digital erlebbar zu machen. Basierend auf dieser Zielsetzung entwickelte die Firma ammarkt aus St. Gallen die App „eCity Wil“ für die Betriebssysteme iOS und Android. Vor weiteren Ausbausritten wird der Stadtrat dem Parlament einen Bericht und Antrag unterbreiten. Die App ist seit Dezember 2021 verfügbar und wurde von rund 2'500 Benutzenden installiert. 60 Unternehmen und mehr als 55 Vereine haben sich registriert. Monatlich werden rund 10'000 Meldungen gelesen und die durchschnittliche Verweildauer einer Benutzerin oder eines Benutzers in der App beträgt über zwei Minuten. Ob sich die App etablieren kann, ist noch offen.



Bürgerschaft, Stadtparlament und Stadtrat

18 |

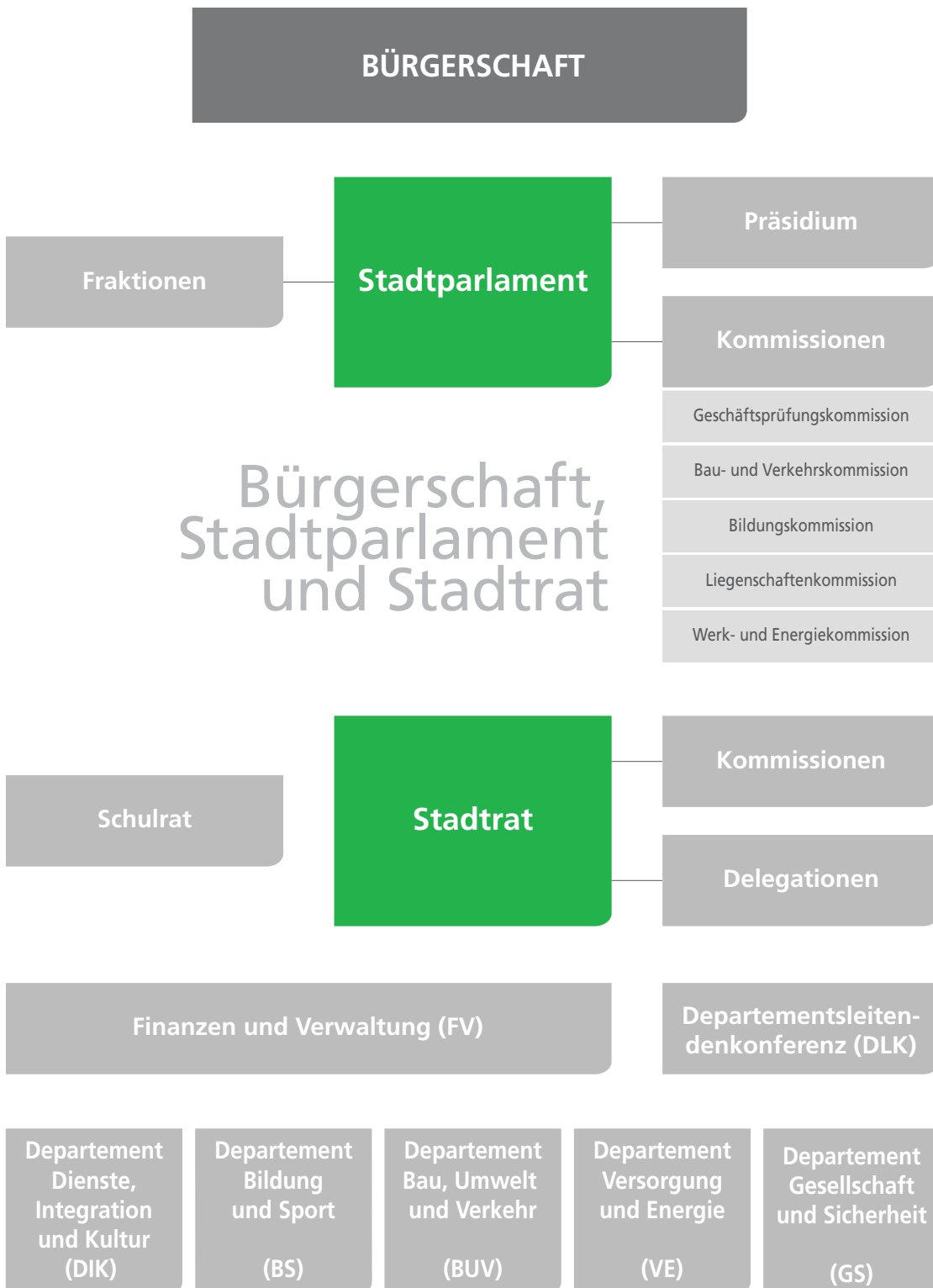

Bürgererschaft,
Stadtparlament
und Stadtrat

Bericht Parlament

Mit meiner Wahl zum Parlamentspräsidenten sowie jener von Daniel Gerber (FDP) zum Vizepräsidenten startete das Stadtparlament im Januar 2022 in ein politisch intensives Jahr. Insgesamt wurden elf Sitzungen abgehalten, die im Durchschnitt über drei Stunden dauerten. Aufgrund der Pandemie fanden die ersten zwei Parlamentssitzungen weiterhin ohne Livepublikum statt. Umso erfreulicher war es, an der Sitzung vom 31. März 2022 wieder Publikum in der Tonhalle begrüssen zu dürfen.

Insgesamt wurden elf Sitzungen abgehalten, die im Durchschnitt über drei Stunden dauerten.

Da die Parlamentsfeier infolge der Pandemie vom Januar auf die Junisitzung verschoben wurde, war die Januarsitzung mit 14 Traktanden reich befrachtet. Nebst den Wahlen für das Präsidium und die ständigen Kom-

missionen wurden die Beleuchtungsanlage im Sportpark Bergholz sowie das Reglement über die familienergänzende Kinderbetreuung im Vorschulalter beraten. In der Februarsitzung waren nebst einer Motion sowie diversen Interpellationen die Legislaturplanung 2021-2024, die separate Kunststoffsammlung sowie das städtische Naturförderprogramm traktandiert. Ein Reglement, ein Reglementsnachtrag, die Eignerstrategie WISPAG, Stellenanträge der Technischen Betriebe Wil (TBW) und vier Interpellationen wurden in der Märzsession abgearbeitet.

In der Maisitzung wurden traditionsgemäss der Geschäftsbericht sowie die Jahresrechnungen der Stadt und der TBW beraten. Zudem war die Zwischennutzung der Liegenschaft „zum Turm“ ein hitzig diskutiertes Traktandum. In den beiden Junisitzungen stand unter anderem die Beratung der Vorlage für den Beitritt zum regionalen Abwasserverband und der Bau der Abwasserreinigungsanlage Thurau an. Dieses Generationenprojekt wurde in zwei Lesungen beraten und gutgeheissen. Zudem wurde der Bericht und Antrag zur Umsetzung der Schulraumplanung diskutiert.

Auch im September fanden zwei Sitzungen statt, an denen nebst anderen Traktanden das Projekt für den Nahwärmeverbund Lenzenbüel sowie der Geh- und Radweg Rislen bis Hasenloostrasse abgearbeitet wurden. Im November wurden die Parlamentsmitglieder ebenfalls für zwei Sitzungen aufgebeten, an denen diverse Wahlen und Ersatzwahlen sowie Motionen und Interpellationen behandelt wurden. Auch die Finanzpläne 2023-2027 der Stadt sowie der TBW wurden zur Kenntnis genommen.

Die Budgetsitzung im Dezember wurde mit sechseinhalb Stunden erneut zu einer Marathondebatte, an der diverse Anträge und Meinungen vorgetragen wurden, bevor das Budget 2023 schliesslich grossmehrheitlich gutgeheissen wurde. Das Parlament hat im Jahr 2022 neben diversen Berichten und Anträgen insgesamt fünf Motionen, ein Postulat sowie 22 Interpellationen behandelt.

Rücktritte aus dem Stadtparlament

Marc Flückiger (FDP), Brigitte Gübeli (Die Mitte), Manuela Ebnetter (FDP) und Erwin Böhi (SVP) traten im Jahresverlauf aus dem Stadtparlament zurück und wurden durch Stefanie Marty (FDP), Beat Ruckstuhl (Die Mitte), Cornelia Kunz (FDP) und Lukas Schobinger (SVP, Bestätigung an der Sitzung vom 12. Januar 2023) ersetzt.

Kommissionen

Präsidium

Als vorbereitende Kommission für die Parlamentsitzungen tagte das Präsidium unter der Leitung des Parlamentspräsidenten im Monatstakt.

Geschäftsprüfungskommission

Die Geschäftsprüfungskommission (GPK) hatte 2022 erneut ein sehr intensives Jahr. Nebst der Behandlung der Rechnungen, Geschäftsberichte und Finanzpläne sowie der Einlage in den Energiefonds und der Budgets unserer Stadt sowie der Technischen Betriebe wurde sie auch durch die Aufarbeitung der E-City-App-Angelegenheit stark beansprucht. Zudem beriet die GPK Berichte und Anträge, mit denen der Stadtrat neue Stellen beantragte.

Bau- und Verkehrskommission

Die Bau- und Verkehrskommission hatte nebst diversen kleineren Vorlagen und Reglementen mit dem Beitritt zum regionalen Abwasserverband und dem Bau der Abwasserreinigungsanlage Thurau ein Generationenprojekt zu beraten, das dann in zwei Lesungen vom Stadtparlament bewilligt wurde.

Werk- und Energiekommission

Die Werk- und Energiekommission setzte sich unter anderem mit dem Nachtrag II zum Energiefondsreglement, dem kommunalen Klimaschutz, dem Ökologiefondsreglement sowie dem Bericht und Antrag zum Nahwärmeverbund Lenzenbühl auseinander.

Bildungskommission

In der Bildungskommission wurde unter anderem das Postulat „Tagesschulen in der Stadt Wil“ beraten.

Liegenschaftskommission

Die Liegenschaftskommission schloss einen Landverkauf in eigener Kompetenz ab und bearbeitete den Erlass des Teilzonenplans und des Sondernutzungsplans „Rosengarten“, Rossrüti, sowie zwei Baurechtsverträge.

Als Parlamentspräsident für das Jahr 2022 darf ich auf eine spannende und abwechslungsreiche Zeit zurückblicken. Ich danke allen, die mich in dieser Zeit unterstützt und begleitet haben.



Pascal Stieger
Parlamentspräsident

BERICHT PARLAMENT Bürgerschaft, Stadtparlament und Stadtrat

BÜRGERSCHAFT: ABSTIMMUNGEN UND WAHLEN

Eidgenössische Abstimmungen

13. Februar 2022	Bund Ja	Bund Nein	Stadt Ja	Stadt Nein
1. Volksinitiative „Ja zum Tier- und Menschenversuchsverbot – Ja zu Forschungswegen mit Impulsen für Sicherheit und Fortschritt“	449'485 20.9 %	1'895'061 79.1 %	1'341 21.2 %	4'971 78.8 %
2. Volksinitiative „Ja zum Schutz der Kinder und Jugendlichen vor Tabakwerbung (Kinder und Jugendliche ohne Tabakwerbung)“	1'371'177 56.7 %	1'049'107 43.3 %	3'187 49.9 %	3'206 50.1 %
3. Änderung des Bundesgesetzes über die Stempelabgaben (StG)	883'251 37.4 %	1'480'165 62.6 %	2'651 42.3 %	3'613 57.7 %
4. Bundesgesetz über ein Massnahmenpaket zugunsten der Medien	1'084'802 45.4 %	1'303'644 54.6 %	2'441 38.7 %	3'866 61.3 %
Stimmbeteiligung	44.2 %		44.9 %	

15. Mai 2022	Bund Ja	Bund Nein	Stadt Ja	Stadt Nein
1. Änderung des Bundesgesetzes über Filmproduktion und Filmkultur (Filmgesetz, FiG)	1'255'038 58.4 %	893'370 41.6 %	3'065 55.5 %	2'457 44.5 %
2. Änderung des Bundesgesetzes über die Transplantation von Organen, Geweben und Zellen (Transplantationsgesetz)	1'319'276 60.2 %	872'119 39.8 %	3'144 56.0 %	2'472 44.0 %
3. Bundesbeschluss über die Genehmigung und die Umsetzung des Notenaustausches zwischen der Schweiz und der EU betreffend die Übernahme der Verordnung (EU) 2019/1896 über die Europäische Grenz- und Küstenwache und zur Aufhebung der Verordnungen (EU) Nr. 1052/2013 und (EU) 2016/1624 (Weiterentwicklung des Schengen-Besitzstands)	1'523'005 71.5 %	607'673 28.5 %	4'110 75.5 %	1'328 24.5 %
Stimmbeteiligung	40.2 %		39.7 %	

25. September 2022	Bund Ja	Bund Nein	Stadt Ja	Stadt Nein
1. Volksinitiative „Keine Massentierhaltung in der Schweiz (Massentierhaltungsinitiative)“	1'062'693 37.1 %	1'799'023 62.9 %	2'523 34.8 %	4'737 65.2 %
2. Bundesbeschluss über die Zusatzfinanzierung der AHV durch eine Erhöhung der Mehrwertsteuer	1'570'777 55.1 %	1'281'414 44.9 %	4'680 64.7 %	2'558 35.3 %
3. Änderung des Bundesgesetzes über die Alters- und Hinterlassenenversicherung (AHV 21)	1'442'553 50.6 %	1'411'364 49.4 %	4'515 62.2 %	2'744 37.8 %
4. Änderung des Bundesgesetzes über die Verrechnungssteuer (Stärkung des Fremdkapitalmarkts)	1'316'195 48.0 %	1'426'422 52.0 %	3'876 55.4 %	3'115 44.6 %
Stimmbeteiligung	52.1 %		51.1 %	

Kantonale Abstimmungen

15. Mai 2022	Kanton Ja	Kanton Nein	Stadt Ja	Stadt Nein
Kantonsratsbeschluss über den Bau des neuen Staatsarchivs des Kantons St. Gallen am Standort Waldau in St. Gallen und über einen Kantonsbeitrag an den Ersatz des Studienzentrums Waldau der OST – Ostschweizer Fachhochschule	78'638 71.6 %	31'248 28.4 %	3'831 76.3 %	1'189 23.7 %
Stimmbeteiligung	35.5 %		36.1 %	

25. September 2022	Kanton Ja	Kanton Nein	Stadt Ja	Stadt Nein
Kantonsratsbeschluss über einen Sonderkredit für die Arealentwicklung Wil West	65'741 47.4 %	72'898 52.6 %	4'143 60.5 %	2'700 39.5 %
Stimmbeteiligung	45.5 %		48.8 %	

Wahlen Wahlkreis Wil

15. Mai 2022	Stadt
Ersatzwahl einer/eines nebenamtlichen RichterIn/Richters des Kreisgerichtes Wil (Rest der Amtsdauer 2021/2027)	Stimmbeteiligung 33,2%

Kommunale Abstimmungen

13. Februar 2022	Initiative Ja	Initiative Nein	Gegen-vorschlag Ja	Gegen-vorschlag Nein
Volksinitiative „30-Minuten Gratisparkieren auf dem Gebiet der Stadt Wil“ und Gegenvorschlag „Reglement über den Stadtfonds zur Steigerung der Wiler Standortattraktivität (Stadtfondsreglement)“	2'382 39.3 %	3'685 60.7 %	3'230 55.7 %	2'569 44.3 %
Stimmbeteiligung	43.2 %			

15. Mai 2022	Stadt Ja	Stadt Nein
Nachtrag III zur Gemeindeordnung (Neustrukturierung Schulführung)	4'191 85.5 %	709 14.5 %
Stimmbeteiligung	35.4 %	

27. November 2022	Stadt Ja	Stadt Nein
Beitritt zum Abwasserverband Thurau und Kredit für den Bau der Abwasserreinigungsanlage Thurau in Niederuzwil	3'768 92.0 %	329 8.0 %
Stimmbeteiligung	28.8 %	

STADTPARLAMENT, PRÄSIDIUM UND KOMMISSIONEN

Parlamentsbetrieb	2022	2021	2020	2019
Anzahl Sitzungen Stadtparlament	11	11	10	11
Sitzungsdauer (in Std.)	37	38	33	40
Behandelte Geschäfte	70	66	44	65
• Wahlen	10	12	4	9
• Kredit- / Finanzvorlagen	9	14	1	11
• Rechtssetzende Erlasse / Vereinbarungen	6	7	5	7
• Grundstücksgeschäfte	0	0	0	1
• Vernehmlassung Staatsstrassenprojekte	1	1	0	0
• Parlamentarische Vorstösse total	30	17	25	23
• Motionen	7	6	8	7
• Postulate	1	0	4	2
• Interpellationen	22	11	13	14
• Sonstige (inkl. Budget, Rechnung, Geschäftsbericht)	14	15	9	14
Eingereichte Vorstösse total	27	28	34	32
• Motionen	4	2	8	10
• Postulate	1	0	4	0
• Interpellationen	19	17	10	16
• Anfragen	3	9	12	6
Erledigte Vorstösse total (inkl. Rückzüge)	36	21	30	29
• Motionen	5	5	4	6
• Postulate	1	1	1	1
• Interpellationen	22	11	13	15
• Anfragen	8	4	12	7
Austritte aus dem Parlament	4	5	13	3

Parlamentspräsidium	2022	2021	2020	2019
Anzahl Sitzungen Parlamentspräsidium	11	11	10	13
Anzahl Traktanden	120	116	113	144

STADTRAT

	2022	2021	2020	2019
Anzahl Sitzungen Stadtrat	25	24	25	23
Anzahl Traktanden	304	249	276	210

Kommissionen

Ständige Kommissionen

	behandelte Vorlagen 2022
Geschäftsprüfungskommission	<ul style="list-style-type: none"> Legislaturplanung 2021 – 2024 Stellenantrag „Leitung Netzwirtschaft – Asset-Management & Netz-Engineering; Stv. Leitung Netz und Technik“ sowie „Fachspezialist/in Produktmanagement“ Geschäftsbericht 2021 Bearbeitungsstand der parlamentarischen Vorstösse Jahresrechnung 2021 der Technischen Betriebe Wil Jahresrechnung 2021 der Stadt Wil Geschäftsbericht 2021 der Thurvita AG Einlage in den Energiefonds der Stadt Wil Finanzplanung 2023 – 2027 Technische Betriebe Wil Finanzplan 2023 – 2027 Stadt Wil Einlage in den Ökologiefonds der Stadt Wil Budget 2023 Stadt Wil Budget 2023 Technische Betriebe Wil
Bau- und Verkehrskommission	<ul style="list-style-type: none"> Sportpark Bergholz, Stadion: Ergänzung Beleuchtungsanlage Separate Kunststoffsammlung Städtisches Naturförderprogramm Reglement über städtische Beiträge an Erhaltung und Pflege von Schutzobjekten mit kommunaler Bedeutung (Beitragsreglement) / Erlass Beitritt zum Abwasserverband Thurau (AVT) und Bau der Abwasserreinigungsanlage Thurau in Niederuzwil Sportanlage Lindenhof / Sanierung Aussensportanlage Geh- und Radweg Rislen bis Hasenloostrasse, Kantonsstrasse Nr. 33, Wil: B 81.5.033.024; Anhörung politische Gemeinde – Beitragszusicherung Hochwasserschutzprojekte der Stadt Wil*
Werk- und Energiekommission	<ul style="list-style-type: none"> Nachtrag II zum Reglement über den Fonds für Energiespar- und Förderbeiträge (Energiefonds-Reglement) Kommunaler Klimaschutz Reglement für den Fonds zur Umsetzung von ökologischen Fördermassnahmen und Substitutionsprojekten (Ökologiefonds-Reglement) Nahwärmeverbund Lenzenbüel, Wil – Etappe 1
Liegenschaftskommission	<ul style="list-style-type: none"> Erlass Teilzonenplan und Sondernutzungsplan „Rosengarten“, Rossrüti, sowie Genehmigung von zwei Baurechtsverträgen
Bildungskommission	<ul style="list-style-type: none"> Postulat Adrian Bachmann (FDP) – Tagesschulen in der Stadt Wil / Berichterstattung an das Parlament

Nicht ständige Kommissionen

behandelte Vorlagen 2022

- Reglement über die familienergänzende Kinderbetreuung im Vorschulalter in der Stadt Wil
- Eignerstrategie der Stadt Wil für die Wiler Sportanlagen AG (WISPAG)
- Kooperative Entwicklung Liegenschaft „Turm“, Zwischen-nutzung
- Umsetzung Schulraumplanung
- Postulat Kilian Meyer (SP) – Fair Trade Town Wil*

* Beratung in Kommission abgeschlossen, jedoch noch nicht für eine Parlamentssitzung traktandiert.

VERÖFFENTLICHUNG DER BESOLDUNG VON BEHÖRDENMITGLIEDERN

Gemäss Art. 123b des Gemeindegesetzes (sGS 151.2) wird die Besoldung der von der Bürgerschaft gewählten Behördenmitglieder nach Ablauf des Rechnungsjahrs im Geschäftsbericht veröffentlicht. In der Stadt Wil werden die Mitglieder des Stadtrats, des Schulrats sowie die Mitglieder des Stadtparlaments von der Bürgerschaft gewählt.

Jahr 2022							
Behörde	Name	Funktion	Pensum in Prozent a)	Bruttoent-schädigung für Behördentätig-keit b)	Spesenvergü-tung für Behör-dentätigkeit c)	zus. Entschädi-gung d)	total jährliche Entschädigung
Stadtrat	Mäder Hans	Präsident	100	231'785	8'250	17'129	257'164
Stadtrat	Breitenmoser Andreas	Mitglied	70	150'586	8'000	8'850	167'436
Stadtrat	Egli Ursula	Mitglied	70	142'852	8'000	8'000	158'852
Stadtrat	Shitsetsang Jigme	Mitglied	70	148'574	8'000	0	156'574
Stadtrat	Sulzer Dario	Mitglied	70	146'008	8'000	23'955	177'963
Schulrat	Engeler Mohn Evelyne	Mitglied		5'072	300		5'372
Schulrat	Huber Regula	Mitglied		5'000	300		5'300
Schulrat	Meile Elmar	Mitglied		5'000	300		5'300
Schulrat	Trüb Nathanael	Mitglied		5'000	300		5'300

a) Nur bei Anstellung im Monatslohn zu erwähnen.

b) Massgebend ist der Bruttolohn.

c) Diese Angabe bezieht sich auf Ziff. 13 «Spesenvergütungen» des Lohnausweises und enthält nebst effektiven Spesen auch Pauschalspesen sowie Beiträge an die Weiterbildung.

d) Entschädigungen über Fr. 500.-, die ein Behördemitglied für seine Tätigkeit in Organen juristischer Personen des öffentlichen oder privaten Rechts erhält, in die es von der Gemeinde direkt oder indirekt abgeordnet wurde, sofern die Entschädigung dem Behördemitglied und nicht der Gemeinde zufließt. Entschädigungen, welche bereits im Bruttolohn des Lohnausweises berücksichtigt sind, müssen nicht erwähnt werden. Zusätzlich werden hier gratis abgegebene Halbtaxabonnemente der Schweizerischen Bundesbahnen (SBB) oder Reka-Check-Vergünstigungen bis Fr. 600.- jährlich ausgewiesen.

**VERÖFFENTLICHUNG DER BESOLDUNG VON BEHÖRDENMITGLIEDERN
GEM. ART. 123B GEMEINDEGESETZ**

Jahr 2022							
Behörde	Name	Funktion	Pensum in Prozent a)	Bruttoentschädigung für Behördentätigkeit b)	Spesenvergütung für Behördentätigkeit c)	zus. Entschädigung ... d)	total jährliche Entschädigung
Stadtparlament	Abbt Thomas	Mitglied		4'515	300		4'815
Stadtparlament	Albrecht Marco	Mitglied		3'191	300		3'491
Stadtparlament	Altwegg Claudio	Mitglied		2'839	300		3'139
Stadtparlament	Ammann Schläpfer Silvia	Mitglied		5'217	300		5'517
Stadtparlament	Bachmann Adrian	Mitglied		5'110	300		5'410
Stadtparlament	Bernet Anja	Mitglied		2'558	300		2'858
Stadtparlament	Böhi Erwin	Mitglied		7'870	300		8'170
Stadtparlament	Büsser Benjamin	Mitglied		5'180	300		5'480
Stadtparlament	Ebnetter Manuela	Mitglied		2'765	250		3'015
Stadtparlament	Egli Dominik	Mitglied		2'523	300		2'823
Stadtparlament	Etter Urs	Mitglied		4'940	300		5'240
Stadtparlament	Flückiger Marc	Mitglied		1'610	100		1'710
Stadtparlament	Gehrig Christoph	Mitglied		3'290	300		3'590
Stadtparlament	Gehrig Reto	Mitglied		6'505	300		6'805
Stadtparlament	Gerber Daniel	Mitglied		4'125	300		4'425
Stadtparlament	Grob Meret	Mitglied		6'715	300		7'015
Stadtparlament	Gübeli Brigitte	Mitglied		1'925	250		2'175
Stadtparlament	Hasler Christine	Mitglied		2'625	300		2'925
Stadtparlament	Huber Harald	Mitglied		3'745	300		4'045
Stadtparlament	Hürsch Christoph	Mitglied		7'460	300		7'760
Stadtparlament	Hüssy Andreas	Mitglied		6'645	300		6'945
Stadtparlament	Imahorn Orell	Mitglied		2'310	300		2'610
Stadtparlament	Kälin Christof	Mitglied		3'745	300		4'045
Stadtparlament	Kauf Luc*	Mitglied		11'900	300		12'200
Stadtparlament	Koller Sebastian	Mitglied		4'025	300		4'325
Stadtparlament	Kunz Cornelia	Mitglied		560	25		585
Stadtparlament	Lerch Patrik	Mitglied		2'100	300		2'400
Stadtparlament	Loepfe Matthias	Mitglied		2'988	150		3'138
Stadtparlament	Luginbühl Dora	Mitglied		3'719	300		4'019
Stadtparlament	Lusti Sandra	Mitglied		2'730	300		3'030
Stadtparlament	Lyner Alexander	Mitglied		2'800	300		3'100
Stadtparlament	Malgaroli Marcel	Mitglied		6'715	300		7'015
Stadtparlament	Marty Stefanie	Mitglied		1'260	175		1'435
Stadtparlament	Räbsamen Timo	Mitglied		3'115	300		3'415
Stadtparlament	Ruckstuhl Beat	Mitglied		630	75		705
Stadtparlament	Rüdiger Christina	Mitglied		2'590	300		2'890
Stadtparlament	Rüdiger Klaus	Mitglied		4'135	300		4'435
Stadtparlament	Sarbach Michael	Mitglied		3'605	300		3'905
Stadtparlament	Schlegel Mathias	Mitglied		6'750	300		7'050
Stadtparlament	Stieger Pascal	Präsident		7'850	300		8'150
Stadtparlament	Stolz Valeska	Mitglied		2'765	300		3'065
Stadtparlament	Wick Guido	Mitglied		5'847	300		6'147
Stadtparlament	Zeintl Salome	Mitglied		1'998	300		2'273

* GPK-Präsident

Hans Mäder
Stadtpräsident seit 2021
Die Mitte

Finanzen und Verwaltung

28

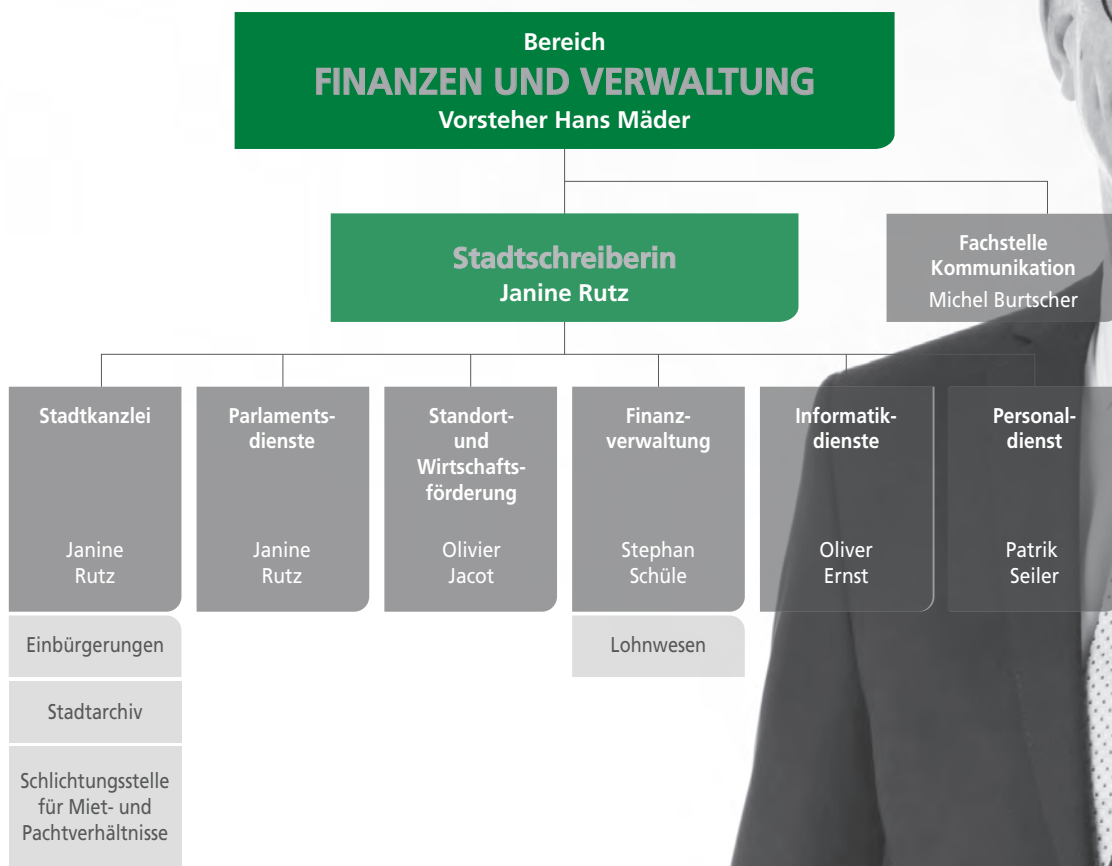

per 31.12.2022

Einleitung

Nach einem personell herausfordernden Jahr 2021 mit vakanten zentralen Stellen herrscht nun seit dem 1. Januar 2022 wieder Vollbesetzung, indem auch die Stelle der Stadtschreiberin neu besetzt werden konnte.

Zumindest zu Beginn des Jahres 2022 stellte die Corona-Pandemie weiterhin eine Herausforderung dar. Um diese bewältigen zu können, wurde an der bewährten Kommunikation mit den Mitarbeitenden und der Öffentlichkeit festgehalten. Im Frühjahr 2022 wurden schliesslich – nach fast zwei Jahren – alle Massnahmen aufgehoben.

Der Bereich Finanzen und Verwaltung fungiert als zentrale Schnittstelle der Stadt und zeichnet sich für die Organisation der Geschäfte des Stadtrats und des Stadtparlaments sowie die Querschnittsaufgaben verantwortlich.

Erstes Betriebsjahr von Abacus

Per 1. Januar 2022 hat die Stadt Wil mit Abacus ein neues EPR-System (Enterprise Resource Planning) eingeführt. Dabei handelt es sich um eine Standard-Softwarelösung für die Abwicklung der Prozesse in den Bereichen Finanzen und Personal.

Eine grosse Anzahl an Dienstprogrammen wurde neu an die Lösung von Abacus angebunden. Die Kernprozesse, wie der Kreditoren-Workflow und die Rechnungsstellung, die Zeiterfassung, das neue Mitarbeitendengespräch, das Bewerbungsmanagement und die Anbindung der städtischen Fakturierung an eBill, befinden sich im produktiven Einsatz. Zudem wurde bereits das Budget 2023 mit der neuen Softwarelösung geplant und erstellt. Zum grössten Teil laufen die Abacus-gestützten Prozesse rund, bestehende Pendenzen werden zusammen mit dem Software-Lieferanten angegangen und wenn möglich bereinigt.

Die Umstellung der erwähnten Prozesse verlangte nicht nur von den Projektmitarbeitenden in den Bereichen Lohn, Personal und Finanzen einen ausserordentlichen Mehraufwand. Die neu mittels Abacus abgewickelten Prozesse betreffen in irgendeiner Form jede Mitarbeiterin und jeden Mitarbeiter. Somit waren alle Mitarbeitenden gefordert, sich mit den neuen Prozessen auseinanderzusetzen. Die ersten Monate im 2022 waren denn auch geprägt von Schulungen und dem Kennenlernen der neuen Software. Die Projekteinführung verlief insgesamt erfolgreich. Die Software wurde modulweise in Betrieb genommen und im Verlaufe des Jahres weiter ausgebaut. Neue Funktionen wie das eRecruiting, die eMitarbeitendengespräche, das Mitarbeitenden-Portal MyAbacus oder der Kreditoren-Workflow sollen die Digitalisierung in der Verwaltung weiter vorantreiben und die Prozesse vereinfachen. Für die Bürgerinnen und Bürger erlaubt die zentrale Fakturierung, eBill und die Rechnungsstellung per E-Mail anzubieten. Damit ist eBill bei den meisten Abteilungen der Stadt Wil möglich. Das Steueramt, das aufgrund der kantonalen Systemabhängigkeit noch keine eBill anbieten kann, muss die Rechnungen leider nach wie vor in Papierform zustellen.

Mit Abacus wurde ein Standardprodukt mit vielen Anpassungsmöglichkeiten eingeführt. Die Software wird laufend weiterentwickelt und ermöglicht es, in Zukunft weitere Entwicklungsschritte gehen zu können. Bei der Abacus Research AG handelt es sich um einen Ostschweizer Software-Entwickler mit Geschäftssitz in Wittenbach.

Kommunikation

Aufgrund der Pandemie waren die direkten Kontakte eingeschränkt und in der Kommunikation mussten neue Wege, beispielsweise mit dem Livestream, gefunden werden. Das ist zwar eine gute Alternative, aber den persönlichen Kontakt mit den Bürgerinnen und Bürgern kann sie nicht ersetzen. Die Behördenkommunikation über die sozialen Netzwerke wurde weiterentwickelt. So wurde im Jahr 2022 beispielsweise ein neues departementsübergreifendes Redaktionsteam ins Leben gerufen, das die Social-Media-Aktivitäten der Stadt Wil koordinieren und Ideen für Beiträge generieren soll.

Die Entwicklung des Stadtlexikons www.wilnet.ch war sehr zufriedenstellend. Die Webseite zählte 2022 insgesamt 7380 Besuchende, die mittlere Verweildauer belief sich auf 6 Minuten 16 Sekunden. Im Berichtsjahr wurden insgesamt 695 Fotos, Texte und weitere Dateien hochgeladen. Der Bestand beläuft sich nun auf 10'611 Dateien. Ein grösseres Projekt war die komplette Sammlung der Vorlagen und Ergebnisse der Gemeindeabstimmungen von 1875 bis heute, mit dem 2022 begonnen wurde.

Personal

Der in den Medien viel zitierte Fachkräftemangel macht auch vor öffentlichen Verwaltungen wie der Stadt Wil nicht Halt. Nach wie vor war es jedoch möglich, alle Stellen zu besetzen, auch wenn sich dies je nach Stelle und Branche nicht immer einfach gestaltete und teilweise erst nach mehrmaliger Ausschreibung der entsprechenden Stellen gelang.

Im Oktober 2022 verabschiedete der Stadtrat die Teilrevision des Reglements zum Vollzug des Personalreglements. Nachdem dieses in seiner ursprünglichen Form seit 2019 in Kraft war, zeigte sich in den letzten Jahren ein gewisser Anpassungsbedarf. Bestandteil der Teilrevision waren insbesondere die Präzisierung der Zuständigkeiten im Personalbereich zwischen den Departementsleitenden und dem Personaldienst. So sind die Departementsleitenden insbesondere für den Vollzug der personalrechtlichen Bestimmungen zuständig, während der Personaldienst die korrekte und einheitliche Anwendung des Personalrechts überwacht. Weitere kleinere Anpassungen betrafen die Teilgebiete der Zeiterfassung, Spesenentschädigungen sowie Homeoffice.

EINLEITUNG

Finanzen
und
Verwaltung

STADTKANZLEI

	2022	2021	2020	2019
Referendumsvorlagen	13	14	9	17
• Reglemente / Vereinbarungen	4	3	3	2
• Kredit- / Finanzgeschäfte	4	8	3	10
• Planerlasse	1	0	0	0
• Budget / Steuerfuss / Rechnung	4	3	3	5
Beglaubigungen Unterschriften	855	926	625	663
Beglaubigungen Dokumente	255	351	129	152
Amtliche Anzeigen in privatrechtlichen Angelegenheiten	17	12	12	20

Rechtsmittelverfahren	2022	2021	2020	2019
Eingegangene Einsprachen/Rekurse	15	28	84	29
Rechtskräftig abgeschlossene Verfahren	24	41	77	5
• Strassen- und Planungsrecht	18	31	75	4
• Sozial- und Schulbereich	1	2	0	0
• Gebühren und Abgaben	2	8	2	1
• Gewerbe und Markt	3	0	0	0
• Personal	0	0	0	0
Hängige Rechtsmittelverfahren per 31.12.	23	44	23	25
• davon beim Stadtrat	13	21		
• davon bei kantonalen Instanzen	8	22	21	14
• davon beim Bundesgericht	2	1	2	2

* Bisher nicht ausgewiesen.

EINBÜRGERUNGEN

Gesuche	2022	2021	2020	2019
Hängige Gesuche ausländische Staatsangehörige am 1.1.	102	131	158	139
Neu eingegangene Gesuche	54	64	49	81
Total	156	195	207	220
Erledigt durch Einbürgerung	71	90	72	58
Erledigt durch Rückzug / Abschreibung	4	3	4	4
Hängige Gesuche am 31.12.	81	102	131	158
• In Bearbeitung beim Einbürgerungsrat	27	34	37	51
• Rückstellung durch Einbürgerungsrat	0	0	0	0
• Beim Kanton für weitere Prüfung	54	68	94	107
• davon allgemeine Einbürgerung	47	56	78	69
• davon besondere Einbürgerung ausländischer Jugendlicher	7	12	16	38
Ausländische Staatsangehörige, Anzahl Gesuche	81	102	131	158
• Ehepaare / Familien, Anzahl Personen	89	112	120	131
• Einzelpersonen	55	67	93	115
Hängige Gesuche schweizerische Staatsangehörige am 1.1.	2	3	3	2
• Neu eingegangene Gesuche	6	9	5	8
• Erledigt durch Einbürgerung	8	10	k.A.*	k.A.*
• Hängige Gesuche am 31.12. in Bearb. beim Einbürgerungsrat	0	2	3	3

Erfolgte Einbürgerungen	2022	2021	2020	2019
Schweizerische Staatsangehörige, Anzahl Gesuche	8	10	5	7
• Ehepaare / Familien, Anzahl Personen	23	12	4	14
• Einzelpersonen	2	6	3	2
Ausländische Staatsangehörige, Anzahl Gesuche	71	90	72	58
• Ehepaare / Familien, Anzahl Personen	76	72	55	76
• Einzelpersonen	29	48	15	17
Besondere Einbürgerung ausländischer Jugendlicher	17	20	38	20

STADTARCHIV

Sammlungen	2022	2021	2020	2019
Bücher über Wil oder von Wilerinnen und Wilern	2'503	2'465	2'432	2'246
Fotosammlung (Negative, Abzüge, Postkarten, Glasplatten, Dias)	11'539	10'331	9'146	7'488
Sammlung Zeitungsausschnitte	3'802	3'708	3'663	3'548
Audiovisuelle Medien (CD, Video etc.)	273	258	258	257

Digitales Stadtlexikon www.wilnet.ch	2022	2021	2020	2019
Besuchende total*	7'380	keine Daten	377'378	321'857
Besuchende (Ø pro Tag)*	20	keine Daten	1'034	882

* Seit 2022 wird nicht mehr die Anzahl Seitenaufrufe, sondern die Anzahl Besuchende registriert.

Öffentlichkeitsarbeit	2022	2021	2020	2019
Recherche-Unterstützungen für Archivbesuchende	5	11	9	21
Anfragen	101	90	89	79
Vorträge	4	8	3	6
Ausstellungen	4	3	2	2

FACHSTELLE KOMMUNIKATION

	2022	2021	2020	2019
Medienkonferenzen	11	9	9	6
Mitteilungen / Artikel	269	278	232	269
Mediananfragen	171	151	137	135
Social Media Posts	951	794	435	448
Wöchentlicher Newsletter	51	49	51	25
Wöchentlicher Print-Service	44	42	46	25
Follower Facebook	1'808	1'623	1'556	–
Follower LinkedIn	1'256	845	468	–
Follower Instagram	1'368	1'123	–	–

INFORMATIKDIENSTE

Stadtverwaltung	2022	2021	2020	2019
Standorte	24	24	24	21
PC- und Notebook-Arbeitsplätze	320	302	298	294
Convertibles (Hybrid-PC)	20	18	14	14
Tablets	22	58	58	56
Netzwerkdrucker	78	75	71	71
Multifunktionsgeräte (Kopierer, Drucker, Scanner)	26	25	25	24
WLAN-Sender	39	42	38	–
Telefonapparate	340	329	322	325

Volksschule	2022	2021	2020	2019
Standorte	35	34	34	36
PC- und Notebook-Arbeitsplätze	611	649	635	649
Convertibles (Hybrid-PC)	41	43	41	43
Tablets	1'578	1'113	624	613
Netzwerkdrucker	121	117	115	117
Multifunktionsgeräte (Kopierer, Drucker, Scanner)	26	22	22	21
WLAN-Sender	235	232	221	–
Telefonapparate	273	290	288	273

Externe Kunden*	2022	2021	2020	2019
Standorte	16	16	16	19
PC- und Notebook-Arbeitsplätze	253	228	224	210
Netzwerkdrucker	74	65	63	62
Multifunktionsgeräte (Kopierer, Drucker, Scanner)	15	10	10	11
WLAN-Sender	92	74	70	–
Telefonapparate	683	642	635	647

* Externe Kunden: Thurvita AG, WISPAG AG, Suchtberatung Region Wil SBRW, Sicherheitsverbund Region Wil SVRW, REGIO Wil, Ortsgemeinde Wil, Tonhalle Wil, Katholische Kirchgemeinde Wil, Väter-Mütter-Beratung Untertoggenburg-Wil-Gossau, Verein Regionaler Stellen für Psychomotorik. Diesen stadtnahen Organisationen werden die beanspruchten Dienstleistungen in Rechnung gestellt.

PERSONALDIENST

Stellenplan (in Stellenprozenten)	2022	2021	2020	2019
Finanzen und Verwaltung	2'060	2'410	2'490	2'390
Departement Dienste, Integration und Kultur	3'705	3'355	3'255	3'255
Departement Bildung und Sport (exkl. Lehrpersonen)	3'786	3'691	3'674	3'534
Departement Bau, Umwelt und Verkehr	10'474	10'294	10'276	9'946
Departement Versorgung und Energie	8'055	7'955	7'665	7'665
Departement Gesellschaft und Sicherheit	4'605	4'400	4'380	4'265
Total	32'685	32'105	31'740	31'055

Personalbestand per 31.12.*

		Total	Vollzeit	Teilzeit
Städtisches Personal total	100%	542	210	332
• Frauen	57%	307	48	259
• Männer	43%	235	162	73
Finanzen und Verwaltung	7%	37	17	20
• Frauen	46%	17	4	13
• Männer	54%	20	13	7
Departement Dienste, Integration und Kultur	12%	62	17	45
• Frauen	82%	51	13	38
• Männer	18%	11	4	7
Departement Bildung und Sport	23%	125	9	116
• Frauen	83%	104	5	99
• Männer	17%	21	4	17
Departement Bau, Umwelt und Verkehr	28%	152	90	62
• Frauen	42%	64	14	50
• Männer	58%	88	76	12
Departement Versorgung und Energie	16%	88	67	21
• Frauen	23%	20	9	11
• Männer	77%	68	58	10
Departement Gesellschaft und Sicherheit	14%	78	10	68
• Frauen	65%	51	3	48
• Männer	35%	27	7	20

* Externe Mitwirkende in Projekten sind nicht berücksichtigt. Im Gegensatz zu früheren Geschäftsberichten sind Lernende, Aushilfen, Springerfunktionen etc. enthalten.

Personalfluktuations

	Total	Vollzeit	Teilzeit
Total Austritte 2022	52	22	30
in Stellenprozenten	3'955	2'200	1'755
• freiwillig (Wegzug, Weiterbildung, Stellenwechsel, Mutterschaft)	41	17	24
• in Stellenprozenten	3'095	1'700	1'395
• unfreiwillig (Kündigung, Pensionierung, Tod)	11	5	6
• in Stellenprozenten	860	500	360
Fluktuationsrate (in % des Stellenplans)*	9.5	5.2	4.3
Fluktuationsrate 2021	8.7	5.6	3.1
Fluktuationsrate 2020	6.0	3.8	2.2
Fluktuationsrate 2019	8.2	4.2	4.0

* Als Basis für die Berechnung der Fluktuationsrate dient das Total der freiwilligen Austritte in Stellenprozenten.

SCHLICHTUNGSSTELLE FÜR MIET- UND PACTZINSVERHÄLTNISSE

Gerichtskreis Wil	2022	2021	2020	2019
Pendenzen am 1.1.	18	18	16	7
Neueingänge	95	83	112	85
Erledigungen	91	83	110	76
Pendenzen am 31.12.	22	18	18	16
Fälle erledigt durch:	2022	2021	2020	2019
Einigung (Vergleich)	32	24	34	22
Anderweitige Erledigung (Rückzug/Nichteintreten/Gegenstandslos)	33	26	42	30
Urteilsvorschlag angenommen	1	1	4	2
Urteilsvorschlag abgelehnt	0	1	1	0
Entscheid	0	0	0	0
Feststellung Nichteinigung (Unvermittelt)	25	31	29	22

DIENSTJUBILÄEN 2022

10 Jahre

Ammann Evelyne, Primarschule Lindenhof
Andermatt Andrea, Primarschule Allee
Bättig Katharina, Primarschule Lindenhof
Bossi Jeannine, Tagesstrukturen
Bourquin Dieter, Oberstufe Lindenhof
Brägger Guido, Technische Betriebe Wil
Demkura Claudia, Musikschule
Fischbacher Fabiola, Primarschule Kirchplatz
Graf Andrea, Schulsozialarbeit
Hengartner Michael, Technische Betriebe Wil
Holenstein Petra, Technische Betriebe Wil
Hüppin Esther, wipp
Kiener Karin, Tagesstrukturen
Koller Karl, Stadtgärtnerei
Niederer Jessica, Oberstufe Lindenhof
Reichmuth Urs, Betriebsamt
Rosenmund Katharina, Primarschule Bronschhofen
Rutz Andrea, Primarschule Bronschhofen
Sax Tanja, Primarschule Lindenhof
Scherrer Roger, Technische Betriebe Wil
Schmid Céline, Primarschule Lindenhof
Schmucki Martina, Primarschule Lindenhof
Schöbi Philipp, Technische Betriebe Wil
Schönenberger Jasmine, Soziale Dienste
Schrepfer Irene, Zivilstandsamt
Tapasco Gallo Barbara, Primarschule Lindenhof
Thoma Urs, Technische Betriebe Wil
Vogt Beate, Logopädischer Dienst
Wiesli Christina, Primarschule Lindenhof

20 Jahre

Bärtsch Mirjam, Oberstufe Lindenhof
Bernet Anton, Werkhof
Böhm Gabi, Oberstufe Lindenhof
Engler Manuel, Technische Betriebe Wil
Hagen Christa, wipp
Hess Claudia, Primarschule Allee
Holenstein Maggie, Telefonzentrale
Holenstein Marianne, Primarschule Bronschhofen
Hug Christine, Facility Management
Paul Dieter, Werkhof
Rietberger Ursula, Stadtbibliothek
Schrämml Roland, Facility Management
Seiler Patrik, Personaldienst
Spoto Cornelia, Primarschule Kirchplatz
Weibel Ernst, Umwelt

25 Jahre

Bösch Werner, Werkhof
Hohl Waltraud, Technische Betriebe Wil

30 Jahre

Berger Daniel, Lohn- und Versicherungswesen
Huber Stefan, Technische Betriebe Wil

Ruhestand 2022

Arn Elsbeth, Primarschule Tonhalle
Bänziger Markus, Oberstufe Lindenhof
Baur Martin, Musikschule
Gubler Vreni, Primarschule Matt
Hanselmann Kurt, Informatik-Dienste
Jöhl Zahner Barbara, Primarschule Tonhalle
Künzle Maja, Soziale Dienste
Kussel Dorothea, Logopädischer Dienst
Löw Andreas, Primarschule Lindenhof
Moser Judith, Steueramt
Moser Urs, Lohn- und Versicherungswesen
Rechsteiner Gisela, Primarschule Lindenhof
Schmidhauser Hans, Technische Betriebe Wil

Schwager Regula, Primarschule Matt
Stäheli Markus, Technische Betriebe Wil
Stark Ruth, Facility Management
Strahm Hansjürg, Arbeitsintegration
Tamburlini Renato, Hochbau
Von Allmen Bruno, Technische Betriebe Wil

Lehrabschlüsse Sommer 2022

FACILITY MANAGEMENT
Saxer Marion, Fachfrau Betriebsunterhalt EFZ (Hausdienst)

STADTGÄRTNEREI

Böni Monja, Gärtnerin EFZ (Zierpflanzen)
Tondo Ramon, Gärtner EFZ (Zierpflanzen)

STADTVERWALTUNG / DEPARTEMENT BILDUNG UND SPORT

Croce Simona, Kauffrau EFZ (E-Profil)
Dörig Reto, Kaufmann EFZ (M-Profil)
Steiger Lea, Kauffrau EFZ (E-Profil)
Stolz Stephan, Kaufmann EFZ (E-Profil)

TECHNISCHE BETRIEBE WIL

Furrer Jan, Netzelektriker EFZ (Energie)
Stäheli Claudia, Kauffrau EFZ (E-Profil)

IN EINER BERUFSLEHRE PER 31.12.2022

STADTVERWALTUNG:
 9 Kaufleute

FACILITY MANAGEMENT:

2 Fachleute Betriebsunterhalt, 1 Unterhaltspraktiker

TECHNISCHE BETRIEBE:

3 Kaufleute, 1 Detailhandelsfachmann

STADTGÄRTNEREI:

1 Gärtnerin

WERKHOF:

2 Fachmänner Betriebsunterhalt

KINDERHORT:

2 Fachleute Betreuung

Hans Mäder
Stadtpräsident seit 2021
Die Mitte

Dienste, Integration und Kultur

38



per 31.12.2022

ORGANISATION
**Dienste,
 Integration
 und
 Kultur**



Einleitung

Die Abteilungen des Departements Dienste, Integration und Kultur (DIK) sind wertvolle Anlauf-, Beratungs- und Informationsstellen für die Einwohnenden der Stadt Wil. Dem Departement gehören zudem zwei Fachstellen an. Die Fachstelle Integration schafft Voraussetzungen für eine erfolgreiche Integration von Zugewanderten und ein gelingendes Zusammenleben aller Bevölkerungsgruppen. Die Fachstelle Kultur ist Ansprechpartnerin für kulturspezifische Themenfelder. Sie berät, unterstützt und vernetzt die in Wil tätigen Institutionen und Personen.

Die Ämter des Departements Dienste, Integration und Kultur (DIK) sind wertvolle Anlauf-, Beratungs- und Informationsstellen für die Einwohnenden der Stadt Wil.

Wiler Kulturszene blüht wieder auf

Aufgrund der Beendigung der Covid-Restriktionen konnten zahlreiche kulturelle Anlässe 2022 nachgeholt beziehungsweise durchgeführt werden. Für viele Vereine und Organisationen war 2022 zudem ein Jubiläumsjahr. So feierten beispielsweise

die Ludothek, die Stadttambouren, der Jodlerclub Wil, die Bühne am Gleis und Thorkultur jeweils ein mehrjähriges Jubiläum.

Der Kulturapéro wurde im Oktober zum zehnten Mal durchgeführt und das Kulturcafé konnte in der Stadtbibliothek sowie im Büro „Lokal“ stattfinden. Die Kulturpreisverleihung im November zeigte erneut das vielfältige kulturelle Schaffen in Wil auf. Dabei wurden zwei Förderpreise (Vanessa Heer und Projekt ET) und Anerkennungspreise (Irène Blum und Christian Zimmermann) wie auch das Bick-Atelierstipendium an Corina Schleuniger und das Atelierstipendium in Genua an Haviva Jacobson vergeben. Unterdessen konnte auch das Projekt „Kunst im Foyer“ wieder wie gewohnt und ohne einschränkende Massnahmen umgesetzt werden.

Stadtbibliothek im Jubiläumsjahr

Ein Höhepunkt 2022 war die Jubiläumswoche „40 Jahre Stadtbibliothek“. Mit verschiedenen Anlässen für alle Generationen (Theater „Tägg en Amsle“, Manga-Workshop, Kamishibai etc.) wurde der runde Geburtstag gefeiert. Die beiden Lesungen mit der bekannten Krimiautorin Silvia Götschi und der Kochlegende Annemarie Wildeisen waren ein voller Erfolg. Zum Abschluss der Jubiläumswoche spielte die Wiler Band Maltschik auf dem Hofplatz.

Die erarbeitete Bibliotheksstrategie und die Umsetzung der Massnahmen standen im Zentrum der Bibliotheksführung. Grundsätzliches Ziel dieser Strategie ist es, einen offenen Begegnungs- und Veranstaltungsort für alle zu schaffen. So fanden etwa Anlässe zur sprachlichen Integration und zur Sprachförderung statt. Mit einer zusätzlichen Leseanimation in türkischer Sprache wurde das Angebot „Schenk mir eine Geschichte“ erfolgreich erweitert. Zudem bekamen die Kinder am Schweizer Vorlesetag dieselbe Bilderbuchgeschichte in sieben verschiedenen Sprachen erzählt. Mit der Planung einer Open Library, die frühmorgens und spätabends sowie am Wochenende als unbediente Bibliothek der Kundschaft zur Verfügung steht, konnte ein weiterer Meilenstein bei der Umsetzung der Bibliotheksstrategie erreicht werden.

Auch standen Themenfelder zu fremden Kulturen im Zentrum der Veranstaltungen. Eine zweisprachige Lesung in deutscher und spanischer Sprache zum Leben und Werk der paraguayischen Freiheitskämpferin Carmen Soler wurde mitorganisiert von der Gruppe Imagina und begeisterte das Publikum mit Gedichten und Harfenmusik. Im Rahmen der Aktionstage gegen Rassismus konnte der Erfolgsautor Usama Al Shahmani für eine Lesung gewonnen werden – dies in Zusammenarbeit mit der Fachstelle Integration.

Ende Jahr verabschiedeten sich die Co-Leiterinnen Nancy Flury und Barbara Sager aus dem Bibliotheksteam, um neue berufliche Herausforderungen anzunehmen. Die Stadt Wil bedankt sich herzlich für ihr langjähriges Engagement.

Fachstelle Integration mit Quartiertreff Lindenhof

Die Sprache ist der Schlüssel für eine erfolgreiche Integration. Viele fremdsprachige Zugewanderte möchten daher Deutsch lernen. Um der hohen Nachfrage gerecht zu werden, wurde der niederschwellige Einstiegskurs „Deutsch im Alltag“ ausgebaut. Dieser Kurs wird in Zusammenarbeit mit der Quartierschule SBI des Trägervereins Integrationsprojekte St. Gallen angeboten. Insgesamt konnten in diesem Jahr fünf Basiskurse und drei Konversationskurse durchgeführt werden, mit über 100 Abschlüssen. Zudem ermöglicht eine neu angebotene Kinderbetreuung auch Eltern von kleinen Kindern den Besuch der Deutschkurse.

Dem Thema der „Zugehörigkeit“ ging die Fachstelle Integration im Rahmen der „Aktionstage gegen Rassismus“ im März nach. An moderierten Gesprächsrunden (Erzähl-Cafés) wurde in einem vertraulichen Rahmen über Gedanken und Erlebnisse in Bezug auf Zugehörigkeit diskutiert. So konnten die Teilnehmenden Einblicke in den Alltag ihrer Mitmenschen erhalten. Gemeinsamkeiten beziehungsweise Unterschiede wurden bewusst wahrgenommen. So konnten Vorurteile abgebaut und die Zugehörigkeit konnte gestärkt werden.

Die Quartierarbeit des Quartiertreffs Lindenhof organisierte gemeinsam mit Bewohnerinnen und Bewohnern der Reuttistrasse ein Sommerfest. Der Wunsch nach einem solchen Fest war in einer Befragung festgestellt worden. Das Fest war ein grosser Erfolg für Jung und Alt. Aktivitäten, die das Zusammenleben fördern, werden grundsätzlich in allen Wiler Quartieren unterstützt. Dafür steht beispielsweise ein Förderkredit zur Verfügung. Wer sich für das gute Zusammenleben in Wil engagieren möchte, kann sich für Unterstützung an die Fachstelle Integration wenden.

EINLEITUNG

Dienste, Integration und Kultur

BETREIBUNGSAMT

	2022	2021	2020	2019
Zahlungsbefehle	8'309	7'925	8'149	8'494
Fortsetzungsbegehren	5'987	6'479	6'525	6'254
Vollzogene Pfändungen	4'377	4'990	4'865	4'515
Konkursandrohungen	194	174	145	240
Ausgestellte Verlustscheine	3'381	3'318	3'286	3'351
Retentionsbegehren	3	1	4	6
Arrestbefehle	10	0	15	4
Eigentumsvorbehalte	4	16	13	18

EINWOHNERAMT

Wohnbevölkerung per 31.12.	2022	2021	2020	2019
Schweizer Bürgerinnen / Bürger*	14'005	14'104	14'208	14'390
Ortsbürger/innen	2'994	2'891	2'798	2'742
Ausländische Bürgerinnen / Bürger	7'361	7'117	6'929	6'836
männlich	12'020	11'873	11'788	11'776
weiblich	12'340	12'239	12'147	12'192
Total ständige Wohnbevölkerung	24'360	24'112	23'935	23'968
nicht ständige Wohnbevölkerung	806	639	633	648

* Exkl. Ortsbürgerinnen und Ortsbürger

Religionszugehörigkeit per 31.12.	2022	2021	2020	2019
Römisch-katholisch	8'968	9'202	9'392	9'658
Evangelisch-reformiert	3'795	3'902	3'997	4'132
Christkatholisch	18	15	18	22
Israelitisch	5	5	5	6
Unbekannt	11'574	10'988	10'523	10'150

Altersstruktur per 31.12.	2022	Männer		Frauen	
		2010	2022	2010	2022
0 bis 9 Jahre	1'217	845	1'186	871	
10 bis 19 Jahre	1'161	896	1'225	869	
20 bis 29 Jahre	1'574	1'392	1'590	1'393	
30 bis 39 Jahre	1'894	1'286	1'742	1'204	
40 bis 49 Jahre	1'565	1'357	1'453	1'295	
50 bis 59 Jahre	1'686	1'166	1'687	1'213	
60 bis 69 Jahre	1'397	906	1'483	958	
70 bis 79 Jahre	991	625	1'113	814	
80 bis 89 Jahre	476	272	717	516	
90 Jahre und älter	59	52	144	108	
Total	12'020	8'797	12'340	9'241	

Zuzüge / Wegzüge	2022	2021	2020	2019
Zuzüge	1'770	1'668	1'608	1'677
Wegzüge	1'531	1'567	1'611	1'575
Netto	+239	+101	-3	+102

AHV/IV-ZWEIGSTELLE

Bezüger/innen	2022	2021	2020	2019
AHV/IV-Bezügerinnen / Bezüger	3'404	3'332	3'323	3'285
Ergänzungsleistungs-Bezügerinnen / Bezüger	1'186	1'170	1'156	1'170
Ausbez. Renten und Ergänzungsleistungen (in Mio. Fr.)	2022	2021	2020	2019
AHV-Renten	55.702	55.222	54.667	53.601
IV-Renten	14.332	14.032	13.353	13.476
Ergänzungsleistungen (EL) zur AHV und IV	20.607	20.342	19.117	18.177
Ausserordentliche EL zur AHV und IV	0	0	0.244	0.319

ARBEITSAMT

Arbeitslosigkeit*	2022	2021	2020	2019
Anzahl Stellensuchende (durchschnittlich pro Monat)	547	709	720	582
Anzahl Arbeitslose (durchschnittlich pro Monat)	273	382	408	308
Arbeitslosenquote (in%)	2.1	2.3	3.1	2.3

* Die Zahlen beziehen sich auf das Einzugsgebiet des RAV Oberuzwil (Wil, Kirchberg, Jonschwil, Oberuzwil, Uzwil, Flawil, Zuzwil, Oberbüren, Niederbüren, Niederhelfenschwil).

WOHNUNGSAMT

	2022	2021	2020	2019
Ersatzvornahmen angeordnet (Mietausweisungen)	13	11	5	10
Ersatzvornahmen durchgeführt (Mietausweisungen)	12	9	4	8
Gesamtwohnungsbestand per 31.12.*	12'023	11'990	12'048	11'877
Leerwohnungsbestand (Stichtag 1.6.)	316	297	329	319
Leerwohnungsbestand (in%)*	2.63	2.48	2.73	2.69
davon 1 – 1 ½-Zimmerwohnungen	26	24	18	9
davon 2 – 2 ½-Zimmerwohnungen	47	40	46	33
davon 3 – 3 ½-Zimmerwohnungen	106	112	93	92
davon 4 – 4 ½-Zimmerwohnungen	103	83	111	131
davon 5 – 5 ½-Zimmerwohnungen	23	28	35	38
davon 6-Zimmerwohnungen und grösser	11	10	26	16

* Daten des Bundesamtes für Statistik (BFS)

STIMMREGISTERBÜRO

Initiativen/Referenden	2022	2021	2020	2019
Bescheinigte Unterschriften	2'414	2'791	2'811	4'453

GRUNDBUCHAMT

Rechtsgeschäfte und Handänderungen		2022	2021	2020	2019
Anzahl Rechtsgeschäfte (total)		1'600	1'344	1'376	1'427
• Kreis Wil		1'237	899	887	1'037
• Kreis Bronschhofen		363	445	489	390
Total Handänderungen Kreis Wil		290	204	202	244
• Handänderungssumme (in Mio. Fr.)		369.8	203.3	164.3	311.3
• Handänderungssteuerwert (in Mio. Fr.)		350.7	189.2	161.8	279.9
Total Handänderungen Kreis Bronschhofen		94	100	109	91
• Handänderungssumme (in Mio. Fr.)		54.7	85.8	92.4	47.0
• Handänderungssteuerwert (in Mio. Fr.)		45.3	75	80.1	37.3

		2022	2021	2020	2019
Begründungen Stockwerkeigentum	Wil	12	6	6	5
	Bronschhofen	1	1	1	0
Begründungen von selbständigem Miteigentum	Wil	5	1	0	3
	Bronschhofen	0	1	2	1
Eintragungen Dienstbarkeiten, Vormerkungen, Anmerkungen	Wil	177	127	89	132
	Bronschhofen	53	49	72	44
Löschungen Dienstbarkeiten, Vormerkungen, Anmerkungen	Wil	110	90	91	96
	Bronschhofen	29	41	46	57

Grundpfandrechte		2022	2021	2020	2019
Anzahl Neuerrichtungen / Erhöhungen	Wil	279	183	191	219
	Bronschhofen	86	102	104	71
Neuerrichtungen / Erhöhungen (Mio. Fr.)	Wil	270.5	173.7	170.1	238.7
	Bronschhofen	90.1	87.2	71.8	101.0
Anzahl Löschungen / Reduktionen	Wil	218	248	219	256
	Bronschhofen	55	69	64	57
Löschungen / Reduktionen (in Mio. Fr.)	Wil	122.7	139.8	98.50	178.
	Bronschhofen	33	35	29.4	41.3
Pfandbetrag Differenz (in Mio. Fr.)	Wil	147.8	33.9	+71.6	+60.6
	Bronschhofen	57.1	52.2	+42.4	+59.7

Fachteam Grundstückschätzungen		2022	2021	2020	2019
Tagfahrten	Wil	42	30	35	36
	Bronschhofen	18	19	17	18
Geschätzte Grundstücke	Wil	1150	929	799	797
	Bronschhofen	454	447	253	576
Geschätzte Gebäude	Wil	455	365	382	375
	Bronschhofen	193	269	198	231

STEUERAMT

Steuerpflichtige	2022	2021	2020	2019
Anzahl Steuerpflichtige	16'302	16'186	16'112	16'058
• Jahressteuerpflichtige	16'115	16'026	15'872	15'811
• Pro-Rata-Steuerpflichtige	187	160	240	247

Steuerfuss	2022	2021	2020	2019
Stadt Wil	118	118	118	118
Kanton St. Gallen	110	115	115	115
Total Steuerfuss	228	233	233	233
Rang innerhalb des Kantons	36	33	32	24
Total Steuerfuss für Mitglieder der evang. Kirchgemeinde	251	256	256	256
Rang innerhalb des Kantons	33	30	29	22
Total Steuerfuss für Mitglieder der kath. Kirchgemeinde	250	255	255	255
Rang innerhalb des Kantons	34	30	28	23

Steuerkraft pro Einwohner/in	2022	2021	2020	2019
Steuerkraft natürlicher Personen (in Fr.)	2'471.28	2'399.70	2'459.65	2'468.35
Rang innerhalb des Kantons	18	13	16	15
Steuerkraft juristischer Personen (in Fr.)	366.98	302.73	335.55	364.10
Rang innerhalb des Kantons	10	9	13	9
Steuerkraft Quellensteuer (in Fr.)	61.44	64.77	64.45	54.05
Rang innerhalb des Kantons	38	35	34	35
Steuerkraft natürlicher und juristischer Personen (in Fr.)	2'899.70	2'767.20	2'859.60	2'832.45
Rang innerhalb des Kantons	15	14	16	16

Einfacher Steuerertrag (in Mio. Fr.)	2022	2021	2020	2019
Total	54'661	53'139	52'472	52'657
Veränderung gegenüber Vorjahr (in %)	2.86	1.26	0.35	1.92

Steuereingang (in Mio. Fr.)	2022	2021	2020	2019
Einkommens- und Vermögenssteuern	70.879	68.344	70.479	68.603
• Nachzahlungen früherer Jahre	6.379	5.640	8.562	6.547
• Laufende Steuern	64.500	62.704	61.917	62.056
Grundsteuern	4.170	4.046	3.889	3.718
Handänderungssteuern	3.833	2.543	2.391	3.063
Feuerwehrrabgaben	1.325	1.263	1.336	1.328
Anteil an Gewinn- und Kapitalsteuern	11.596	9.497	10.538	11.343
Anteil an Grundstückgewinnsteuern	3.512	4.024	3.015	3.693
Anteil an Quellensteuern	1.857	1.915	1.963	1.694

Weitere statistisch erfasste Daten	2022	2021	2020	2019
Steuerrückstände (in Mio. Fr.)	12.615	10.570	11.372	10.379
Steuerrückstände (in %)	15.52	13.13	13.83	12.87
Kantonsdurchschnitt (in %)	13.23	12.47	12.52	12.88
Erlasse und Verluste (in Tausend Fr.)	360	552	608	508
Erlasse und Verluste (in %)	0.39	0.55	0.63	0.71
Kantonsdurchschnitt (in %)	0.40	0.56	0.47	0.44

Steuerbares Einkommen 2021*

	Anzahl Pflichtige	Prozent	Einfache Steuer	Prozent
kein steuerbares Einkommen	1266	7.95	0	0.00
100 – 9'900 Fr.	1336	8.39	109'277	0.24
10'000 – 19'900 Fr.	1396	8.77	405'675	0.89
20'000 – 29'900 Fr.	1728	10.85	1'195'862	2.64
30'000 – 39'900 Fr.	1770	11.12	2'212'734	4.88
40'000 – 49'900 Fr.	1804	11.33	3'478'211	7.67
50'000 – 99'900 Fr.	4967	31.20	17'624'206	38.87
100'000 – 199'900 Fr.	1374	8.63	11'802'317	26.03
200'000 – 499'900 Fr.	243	1.53	5'399'357	11.91
über 500'000 Fr.	38	0.24	3'116'514	6.87

* Die Daten basieren auf den Steuerdaten der natürlichen Personen aus dem Jahr 2021, wobei rund 83% der Veranlagungen definitiv erledigt wurden

Steuerbares Vermögen 2021*

	Anzahl Pflichtige	Prozent	Einfache Steuer	Prozent
kein steuerbares Vermögen	9187	57.70	0	0.00
1'000 – 24'900 Fr.	696	4.37	12'637	0.15
25'000 – 49'900 Fr.	496	3.12	29'665	0.34
50'000 – 99'900 Fr.	742	4.66	90'743	1.05
100'000 – 199'900 Fr.	1013	6.36	244'800	2.84
200'000 – 299'900 Fr.	685	4.30	281'868	3.26
300'000 – 399'900 Fr.	515	3.23	297'668	3.45
400'000 – 499'900 Fr.	368	2.31	276'360	3.20
500'000 – 999'900 Fr.	1072	6.73	1'247'184	14.45
1'000'000 – 1'999'900 Fr.	671	4.21	1'545'677	17.90
Über 2'000'000 Fr.	477	3.00	4'606'774	53.36

* Die Daten basieren auf den Steuerdaten der natürlichen Personen aus dem Jahr 2021, wobei rund 83% der Veranlagungen definitiv erledigt wurden.

REGIONALES ZIVILSTANDSAMT WIL

Geburten*

	2022	2021	2020	2019
Registrierte Geburten	564	557	549	608
Registrierte Anerkennungen	82	76	88	76
vor Geburt des Kindes	46	53	59	52
nach Geburt des Kindes	36	23	29	24

* Die Zahlen beziehen sich auf den Zivilstandskreis Wil. Dieser umfasst die Gemeinden Wil, Kirchberg, Niederhelfenschwil und Zuzwil.

Zivilstand*

	2022	2021	2020	2019
Registrierte Eheschliessungen	198	231	197	202
davon Trauungen im Ratssaal	179	216	184	182
davon Trauungen im Baronenhaus	18	13	7	16
davon Trauungen auswärts	1	2	6	4
Registrierte Eingetragene Partnerschaft	0	3	2	4
Registrierte Namensklärungen	32	28	26	34

* Die Zahlen beziehen sich auf den Zivilstandskreis Wil. Dieser umfasst die Gemeinden Wil, Kirchberg, Niederhelfenschwil und Zuzwil.

Todesfälle*	2022	2021	2020	2019
Registrierte Todesfälle im Zivilstandskreis Wil	343	294	324	255
Total bearbeitete Bestattungsfälle	265	238	288	205
• Erdbestattungen	38	45	37	43
• Kremationen	227	193	168	162
Total Bestattungen	163	146	189	149
• Friedhof Altstatt Wil	148	131	171	139
• Friedhof Bronschhofen	14	15	18	10
Total Grabstellen per 31.12.	2'586	2'499	2'512	2'500
Erdgräber Friedhof Altstatt Wil	629	656	738	788
• Einzelreihengrab mit Namen	553	577	655	699
• Gemeinschaftsgrab mit Namen	25	26	26	26
• Familiengräber	51	53	57	63
Urnengräber Friedhof Altstatt Wil	1'754	1'652	1'547	1'503
• Einzelgräber	493	472	465	466
• Lehmmauer	588	503	498	492
• Runde Mauer	338	363	338	305
• Gemeinschaftsgrab mit Namen	205	198	174	165
• Gemeinschaftsgrab anonym	94	85	72	70
Kindergräber Friedhof Altstatt Wil	28	24	23	27
• Sternenkinder (ab 1. November 2019)	8	7	4	1
Erdgräber Friedhof Bronschhofen (Einzelreihengräber mit Namen)	63	63	57	54
Urnengräber Friedhof Bronschhofen	141	128	142	126
• Einzelgräber	65	61	74	66
• Gemeinschaftsgrab mit Namen	75	66	68	60
Kindergräber Friedhof Bronschhofen	1	1	1	1

* Die Zahlen beziehen sich auf den Zivilstandskreis Wil. Dieser umfasst die Gemeinden Wil, Kirchberg, Niederhelfenschwil und Zuzwil.

GEWERBE UND MARKT

	2022	2021	2020	2019
Lottobewilligungen	2	0	0	5
Tombolabewilligungen	3	1	0	3
Bewilligungen Ladenschluss (Sonntags- oder zusätzl. Abendverkäufe)	91	84	86	154
Bewilligungen für gesteigerten Gemeingebrauch	197	181	188	250
Bewilligungen für Strassenmusizierende	100	63	84	74
Patent für einen Anlass (Festwirtschaftspatent)	142	63	69	119
Patenterteilung für Gastwirtschaftsbetriebe	50	66	61	56
Patenterteilung für den Kleinhandel mit gebrannten Wassern	6	12	5	12
Gastwirtschaftsbetriebe mit verkürzter Schliessungszeit per 31.12.	9	9	11	13

Märkte	2022	2021	2020	2019
Mai-Markt: Auffuhren	106	91	0	138
Mai-Markt: Budenauffuhren (inkl. Klein-Verkaufsgeschäfte)	13	11	0	15
Othmars-Markt: Auffuhren	104	146	0	153
Othmars-Markt: Budenauffuhren (inkl. Klein-Verkaufsgeschäfte)	13	11	0	13
Wochenmarkt: fixe Auffuhren (mind. sechs Teilnahmen)	41	33	32	36
Wochenmarkt: Diverse (ein- bis fünfmalige Teilnahmen)	29	28	21	22
Weihnachtsmarkt: Anbietende (Marktstände, Verkaufshäuschen)	112	127	0	134



« Mis WIL »

INFO-CENTER

	2022	2021	2020	2019
Öffentliche Stadtführungen	124	108	53	129
SBB-Tageskarten Verkauf	4'053	3'586	2'746	4'070
SBB-Tageskarten Restkarten	327	794	1'646	310
Kosten SBB-Tageskarten in Fr.	168'000	168'000	168'000	167'535
Einnahmen SBB-Tageskarten in Fr.	184'430	162'860	118'320	186'660

FACHSTELLE INTEGRATION

	2022	2021	2020	2019
Kurzberatungen, Beratungsgespräche mit Einzelpersonen	240	175	145	142
Besuch subventionierter Deutschkurs (Anz. Personen)	175	185	168	87

Erstinformation von aus dem Ausland Zugewanderten

	2022	2021	2020	2019
Personen ohne Schweizerpass, die aus dem Ausland nach Wil zogen	355	307	236	284
Geführte Erstgespräche	86	71	61	65
Personen, die an einem Gespräch teilnahmen	113	99	83	99

QUARTIERTREFF LINDENHOF

	2022	2021	2020	2019
Total Besuche des Quartiertreffs	6'032	2'873	3'657	7'198
• davon Besuche eines offenen Begegnungsangebots	1'110	573	902	2'154
• davon Besuche eines offenen Beratungs-/Bildungsangebots	3'251	1'477	1'660	2'733
• davon Besuche eines offenen Bewegungsangebots	511	445	615	1'579
• davon Besuche einer privaten / geschlossenen Veranstaltung	1'160	378	480	732
Anzahl Vermietungen für private / geschlossene Veranstaltungen	68	11	33	40

FACHSTELLE KULTUR

Kulturkommission	2022	2021	2020	2019
Anzahl Sitzungen	4	4	3	3
Gesuche Förderbeiträge Stadt Wil für kulturelle Projekte	2022	2021	2020	2019
Total der Gesuche	27	26	18	14
• davon abgelehnt	14	15	8	2
• davon genehmigt	13	11	8	11
Gesuche Förderbeiträge ThurKultur für kulturelle Projekte	2022	2021	2020	2019
• genehmigt (von ThurKultur und Stadt Wil gemeinsam unterstützt)	25	9	6	1
Förderbeiträge nach Sparten (in Fr.)	2022	2021	2020	2019
Total der Förderbeiträge	6'500	6'700	4'055	6'000
• davon Theater, Tanz, Kleinkunst	2'450	1'500	500	0
• davon Musik	2'050	3'200	2'805	3'400
• davon Bildende Kunst	1'000	1'000	0	2'600
• davon Film	500			
• davon Diverses (Geschichte, Literatur, Architektur etc.)	500	0	0	0
Jahresbeiträge (in Fr.)	2022	2021	2020	2019
• Total der Jahresbeiträge	1'029'700	1'089'500	1'084'700	1'027'200
• Theater, Tanz	306'800	319'800	318'800	318'800
• Musik (ohne Miete Gare de Lion)	141'000	153'000	139'000	134'000
• Bibliothek, Ludothek	585'200	549'200	550'800	547'200
• Bildende Kunst, Ausstellungen (ohne Miete Kunsthalle)	24'000	18'000	18'000	18'000
• Film	16'000	16'000	15'500	15'500
• Diverses (Geschichte, Literatur, Architektur etc.)	19'450	19'300	29'000	19'000
Preisverleihungen	11'000	10'000	11'000	18'000
SKK-Auslandatelier	0	4'500	2'000	–
Bick Atelier	4'200	4'200	3'400	4'000

Eingeschriebene Benutzende	2022	2021	2020	2019
Total	2'801	2'766	2'831	3'143
• Schülerinnen / Schüler und Jugendliche	1'801	1'761	1'783	2'003
• Erwachsene	1'000	1'005	1'048	1'110
Stadt Wil	1'973	1'977	1'932	2'130
• Schülerinnen / Schüler und Jugendliche	1'318	1'308	1'248	1'414
• Erwachsene	655	669	684	716
Region	828	789	899	1'013
• Jugendliche	483	453	535	619
• Erwachsene	345	336	364	394
Neue Benutzende total (Erwachsene)	153	156	189	237
• Stadt	83	86	106	128
• Region	70	70	83	109
Jahresbeiträge Benutzende (in Fr.)	45'560	42'420	44'460	45'020

Medienausleihe nach Sparten	2022	2021	2020	2019
Total	114'056	111'588	104'885	131'914
• Kinder	41'303	33'341	32'248	39'007
• Jugend	21'616	15'795	19'896	23'117
• Erwachsene	26'376	23'685	27'829	32'199
• Fremdsprachen	2'093	2'028	2'190	2'203
• Zeitschriften	1'516	1'244	1'268	1'802
• CD / Hörbuch	7'354	8'358	9'505	12'424
• DVD	2'157	2'569	1'778	2'265
• BVSG Bibliotheksverbund	46	73	79	140
• Digitale Bibliothek	24'495	24'495	22'276	18'677

Medienbestand	2022	2021	2020	2019
Total	26'525	25'943	27'736	30'386
• Kinderbücher	6'183	5'914	5'985	5'956
• Jugend Belletristik	2'514	2'472	2'401	2'618
• Jugend Sachbücher	1'170	1'146	1'115	1'240
• Erwachsene Belletristik	4'127	4'232	4'752	4'859
• Erwachsene Sachbücher	7'007	6'799	6'905	8'352
• Fremdsprachen	1'071	1'097	1'123	1'080
• Zeitungen / Zeitschriften	1'332	1'162	1'333	1'193
• CD und Hörbücher	1'876	1'792	2'668	3'273
• DVD	1'245	1'431	1'697	1'815

Jigme Shitsang
Stadtrat seit 2021
FDP

Bildung und Sport

52

Departement
BILDUNG UND SPORT
 Departementsvorsteher Jigme Shitsetsang

Departementsleitung
 Donat Ledergerber

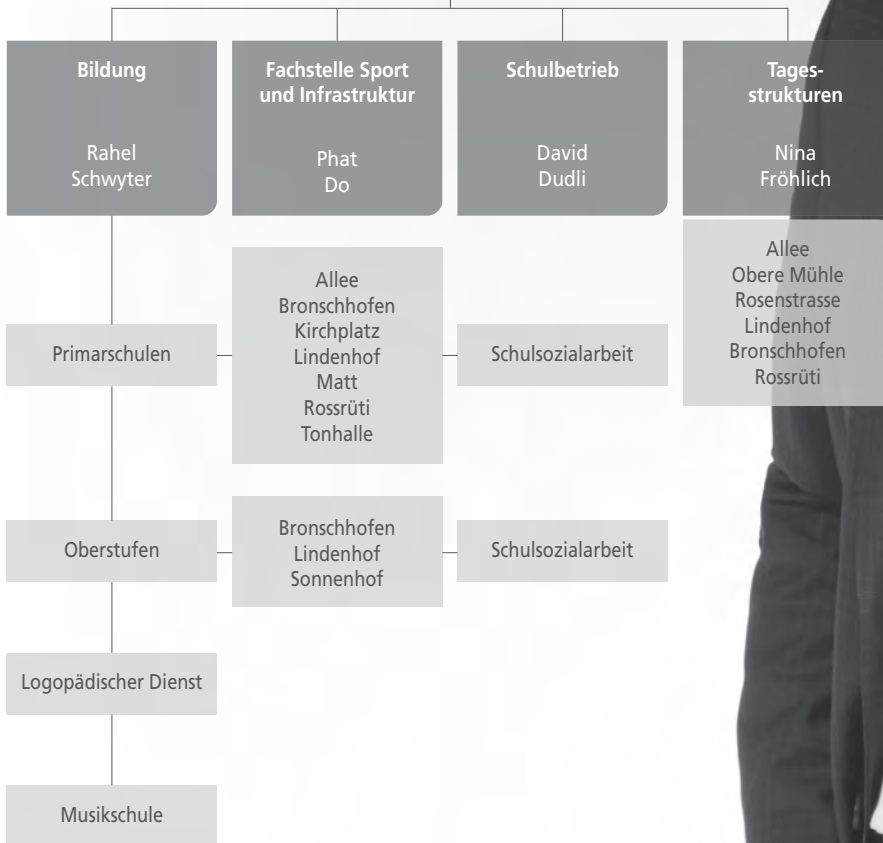

per 31.12.2022

ORGANISATION
**Bildung
 und Sport**



Einleitung

Die Stimmberechtigten der Stadt Wil haben den Nachtrag III zur Gemeindeordnung betreffend Neustrukturierung Schulführung im Mai 2022 mit 85,5 Prozent der Stimmen genehmigt. Somit wird der Schulrat auf Ende der Legislatur 2021-2024 abgeschafft. Das Departement Bildung und Sport wird nun – unter Einbezug des noch bestehenden Schulrats – die Ablösung des Gremiums angehen. Insbesondere wird es der Empfehlung des Stadtparlaments nachkommen, wonach künftig Anspruchsgruppen mit Bezug zu den Wiler Schulen oder zur städtischen Schulpolitik im Sinne einer niederschweligen Partizipation verstärkt miteinbezogen werden sollen.

Der Schulrat wird auf Ende 2024 abgeschafft. Das Departement Bildung und Sport wird nun – unter Einbezug des noch bestehenden Schulrats – die Ablösung des Gremiums angehen.

Herausfordernde Stellensituation

Was sich schon länger abzeichnete, wurde im Sommer 2022 besonders deutlich: Auch die Schulen der Stadt Wil bekamen zu spüren, dass ein Mangel an qualifizierten Lehrpersonen herrscht. Auf die ausgeschriebenen Stellen gingen nur

sehr wenige oder teilweise gar keine Bewerbungen ein. Nur dank des ausserordentlichen Einsatzes aller – besonders auch der Schulleitungen – konnten im August 2022 alle Klassen mit einer Lehrperson starten. Dabei musste teilweise auch auf bereits pensionierte Lehrpersonen oder Studierende der Pädagogischen Hochschule zurückgegriffen werden. Die Situation bleibt weiterhin herausfordernd und es gilt, innovative Ansätze zur Personalrekrutierung zu finden.

Beschulung von Kindern aus der Ukraine

Im Frühling 2022 trafen die ersten Familien aus der Ukraine in Wil ein. Rasch musste für die schulpflichtigen Kinder eine Lösung gefunden werden, was für alle Beteiligten eine grosse Herausforderung darstellte. Nachdem die Kinder ganz zu Beginn in die bestehenden Eingliederungsklassen für fremdsprachige Schülerinnen und Schüler eingeteilt wurden, wurde nach den Frühlingsferien in der Primarschule Tonhalle eine zusätzliche Klasse ausschliesslich für Kinder aus der Ukraine eröffnet. Während einiger Wochen wurde im Sommer in der Primarschule Matt zudem eine weitere Eingliederungsklasse geführt. Der Mangel an Lehrpersonen verdeutlichte sich auch bei den Eingliederungsklassen und so mussten die beiden zusätzlichen Eingliederungsklassen für ukrainische Schülerinnen und Schüler nach den Herbstferien wieder aufgelöst werden. Sämtliche Kinder aus diesen Klassen wurden in verschiedene Regelklassen im ganzen Stadtgebiet integriert. Auf der Oberstufe werden die ukrainischen Jugendlichen weiterhin in der Eingliederungsklasse beschult und je nach Entwicklung fortlaufend in die Regelklassen integriert.

Neue Leiterin Bildung und Schulleitung der PS Bronschhofen

Im Februar 2022 übernahm Rahel Schwyter die Aufgabe als Leiterin Bildung und somit als Vorgesetzte aller Schulleitungen. Zuvor war sie bereits als Leiterin der Fachstelle Pädagogik bei der Stadt Wil tätig. Auch die Primarschule Bronschhofen erhielt im 2022 eine neue Führung. Miriam Stäheli startete im August 2022 als Nachfolgerin des langjährigen Schulleiters Hanspeter Helbling. Für die Oberstufe Lindenhof konnte, nachdem die beiden bisherigen Schulleitungen gekündigt hatten, auf Schuljahresbeginn 2022/23 keine neue

Schulleitung gefunden werden. Die Schule wurde deshalb von einem internen Management-Team geführt. Im August 2023 werden Janine Gelsomino-Krüger und Lukas Schläpfer, beides bisherige Lehrpersonen der Oberstufe Lindenhof, die Schulleitung übernehmen.

Neues Kommunikationsmittel im Einsatz

Im Laufe des ersten Semesters 2022/23 wurde an den Schulen der Stadt Wil der Pupil Messenger für die Kommunikation zwischen Schule und Eltern eingeführt. Dieser Messenger bietet einen schnellen, zeitgemässen und datenschutzkonformen Austausch von Nachrichten sowie ein Absenzenmanagement. Er ist als Webapplikation und App verfügbar und basiert auf Mailadressen. Handynummern werden keine verwendet.

Erfolgreiche Jugend Games

In der letzten Herbstferienwoche fanden die Wiler Jugend Games 2022 statt. Kinder und Jugendliche konnten in dieser Sportwoche rund 70 verschiedene Kurse besuchen und so eine breite Palette verschiedener Sportarten kennenlernen. Über 300 Kinder und Jugendliche nahmen teil. Organisiert wurden die Wiler Jugend Games von der IG Wiler Sportvereine mit Unterstützung der Fachstelle Sport und Infrastruktur.

Wil ist eine Active City

Wil wurde im Sommer erneut zur Active City. Während fünf Wochen konnte die ganze Wiler Bevölkerung kostenlos attraktive und professionell begleitete Sport- und Bewegungskurse besuchen. Die Kurse fanden auf der Wiese beim Stadtweier statt und es konnten mehr als 650 Teilnahmen registriert werden.

VOLKSSCHULE

Kindergarten	2022	2021	2020	2019
Abteilungen	27	26	27	25
Schülerinnen / Schüler	460	479	497	481

Primarstufe

Klassen	72	70	70	67
Schülerinnen / Schüler	1'404	1'361	1'312	1'290

Oberstufe

Realklassen OS Sonnenhof	4	4	4	4
Realklassen OS Lindenhof	5	5	5	5
Realklassen OS Bronschhofen	4	3	3	3
Sportklassen OS Lindenhof (Real/Sek)	3	3	3	3
Sekundarklassen OS Sonnenhof	5	5	5	5
Sekundarklassen OS Lindenhof	3	3	3	3
Sekundarklassen OS Bronschhofen	4	4	4	4
Schülerinnen / Schüler	505	473	448	453

Kleinklassen

Klassen	5	4	5	5
Schülerinnen / Schüler	47	39	51	48

Eingliederungsklassen für Fremdsprachige

Klassen	2	2	2	2
Schülerinnen / Schüler	36	22	28	31
Total Schülerinnen / Schüler	2'452	2'374	2'336	2'303

Weitere Schulen

	2022	2021	2020	2019
Schülerinnen / Schüler in Sonderschulen und Heimen	87	78	76	73
Schülerinnen / Schüler in auswärtigen öffentlichen Schulen	15	10	18	15
Schülerinnen / Schüler im Untergymnasium	1	3	7	7
Schülerinnen / Schüler in der Kantonsschule (3. OS-Jahr)	33	33	28	40

Schülerinnen / Schüler in Privatschulen

	2022	2021	2020	2019
Mädchensekundarschule St. Katharina, Klosterweg 13, Wil	130	134	120	129
Schule Dominik Savio, St. Gallerstrasse 65, Wil	46	43	39	44
Rudolf Steiner Schule, Säntisstrasse 31, Wil	0	0	0	1
KiTs Wil, Industriestrasse 4, Bronschhofen	8	10	8	7
verschiedene Privatschulen, Internate	25	23	36	37
Gesamttotal schulpflichtige Schülerinnen / Schüler	2'797	2'708	2'668	2'656

Soziokulturelle Entwicklung öffentliche Schulen

	2022	2021	2020	2019
Nationalität (in%)				
• Schweiz	61	62	61	61
• andere	39	38	39	39
Anteil Fremdsprachige (in%)	55	53	52	52

LEHRPERSONEN SCHULEN DER STADT WIL

	2022	2021	2020	2019
Anzahl Lehrpersonen	364	363	344	339
Anzahl Stellenprozentage total	22'953	22'555	21'885	21'365

MUSIKSCHULE

Anzahl Schülerinnen / Schüler	2022	2021	2020	2019
Gruppenunterricht	694	706	717	670
• Grundkurse	472	468	460	416
• Instrumentalunterricht	20	27	31	29
• Glockenspiel	3	4	3	0
• Djembé-Gruppenunterricht	2	4	3	0
• Ronda Redonda	11	9	5	6
• Ensembles	186	194	220	225
• Bläserkids	39	35	27	20
• Harmonic Drums	3	3	3	3
• Jugendorchester	24	20	23	19
• Jugendorchester Plus	8	6	8	9
• Klassenmusizieren	35	35	70	71
• Musikwerkstatt	28	33	20	18
• Perkussions-Ensemble	4	5	4	5
• Starterkids	6	7	7	10
• Streicher-Ensembles	22	28	28	32
• Stringendo (Vororchester)	12	17	18	26
• Unisono	5	5	7	6
Einzelunterricht	435	493	493	522
Total Schülerinnen / Schüler inkl. Doppelbelegungen	1'094	1'136	1'210	1'192
Total Schülerinnen / Schüler abzüglich Doppelbelegungen	999	1'025	1'075	1'055
• schulpflichtige Wiler Schülerinnen / Schüler	846	879	936	912
• schulpflichtige auswärtige Schülerinnen / Schüler	42	46	45	57
• Kinder im Vorschulalter aus Wil	4	3	2	7
• Kinder im Vorschulalter von auswärts	7	6	3	2
• Jugendliche aus Wil	55	49	53	42
• Erwachsene aus Wil	15	10	22	21
• Jugendliche von auswärts	20	6	3	6
• Erwachsene von auswärts	10	5	11	8
erteilte Unterrichtsstunden pro Woche	317	327	349	352
Lehrpersonen	34	35	35	36



« Dis WIL »

KLASSENPLANUNG

Kindergarten – Anzahl Klassen	Prog. 2023/24	2022/23	2021/22	2020/21	2019/20
PS Allee	4	4	4	4	4
PS Kirchplatz	3	3	3	3	3
PS Tonhalle	2	2	2	2	2
PS Matt	4	3	3	3	3
PS Lindenhof	9	9	9	9	7
PS Bronschhofen	4	4	4	4	4
PS Rossrüti	2	2	1	2	2
Total	28	27	26	27	25

Primarschule – Anzahl Klassen	Prog. 2023/24	2022/23	2021/22	2020/21	2019/20
PS Allee	9	9	8	8	8
PS Kirchplatz	9	9	9	9	9
PS Tonhalle	6	6	6	6	6
PS Matt	10	9	9	9	9
PS Lindenhof	22	21	20	20	18
PS Bronschhofen	14	14	14	14	13
PS Rossrüti	4	4	4	4	4
Total	74	72	70	70	67

Oberstufe – Anzahl Klassen	Prog. 2023/24	2022/23	2021/22	2020/21	2019/20
OS Sonnenhof	9	9	9	9	9
OS Lindenhof (inkl. Sportklassen)	11	11	11	11	11
OS Bronschhofen	8	8	7	7	7
Total	28	28	27	27	27

Kleinklassen – Anzahl Klassen	Prog. 2023/24	2022/23	2021/22	2020/21	2019/20
Kleinklassen	5	5	4	5	5
Eingliederungsklassen	2	2	2	2	2
Total	7	7	6	7	7

TAGESSTRUKTUREN / MITTAGSTISCH OBERSTUFEN

Belegungsstatistik Tagesstrukturen Primarschulen (Ende 2022)

Zeit	Wochentage					Total Woche	Vorjahr
	Montag	Dienstag	Mittwoch	Donnerstag	Freitag		
06.30–08.00 Uhr	24	23	21	22	19	109	85
11.40–13.30 Uhr	149	162	73	162	139	685	692
13.30–15.30 Uhr	30	40	55	27	61	213	214
15.30–18.00 Uhr	74	76	42	76	60	328	311

Belegungsstatistik Mittagstisch Oberstufen (Ende 2022)

Zeit	Wochentage					Total Woche	Vorjahr
	Montag	Dienstag	Mittwoch	Donnerstag	Freitag		
11.40–12.30 Uhr	22	54	0	31	25	132	163

SPORTPROJEKTE

Anzahl teilnehmende Kinder	2022	2021	2020	2019
OSSO - Offene Sporthallen am Sonntag	156	0*	138	195
Jugend Games (Zwei-Jahres-Rhythmus)	281	–	268	–
Sport4Kids	146	146	104	48

* Konnte coronabedingt nicht durchgeführt werden.

Ursula Egli
Stadträtin seit 2021
SVP

Bau, Umwelt und Verkehr

60

Departement
BAU, UMWELT UND VERKEHR
Departementsvorsteherin Ursula Egli

Departementsleitung
Urs Müller

Zentrale Dienste
Carmen Bachmann



per 31.12.2022

ORGANISATION
**Bau, Umwelt
und Verkehr**

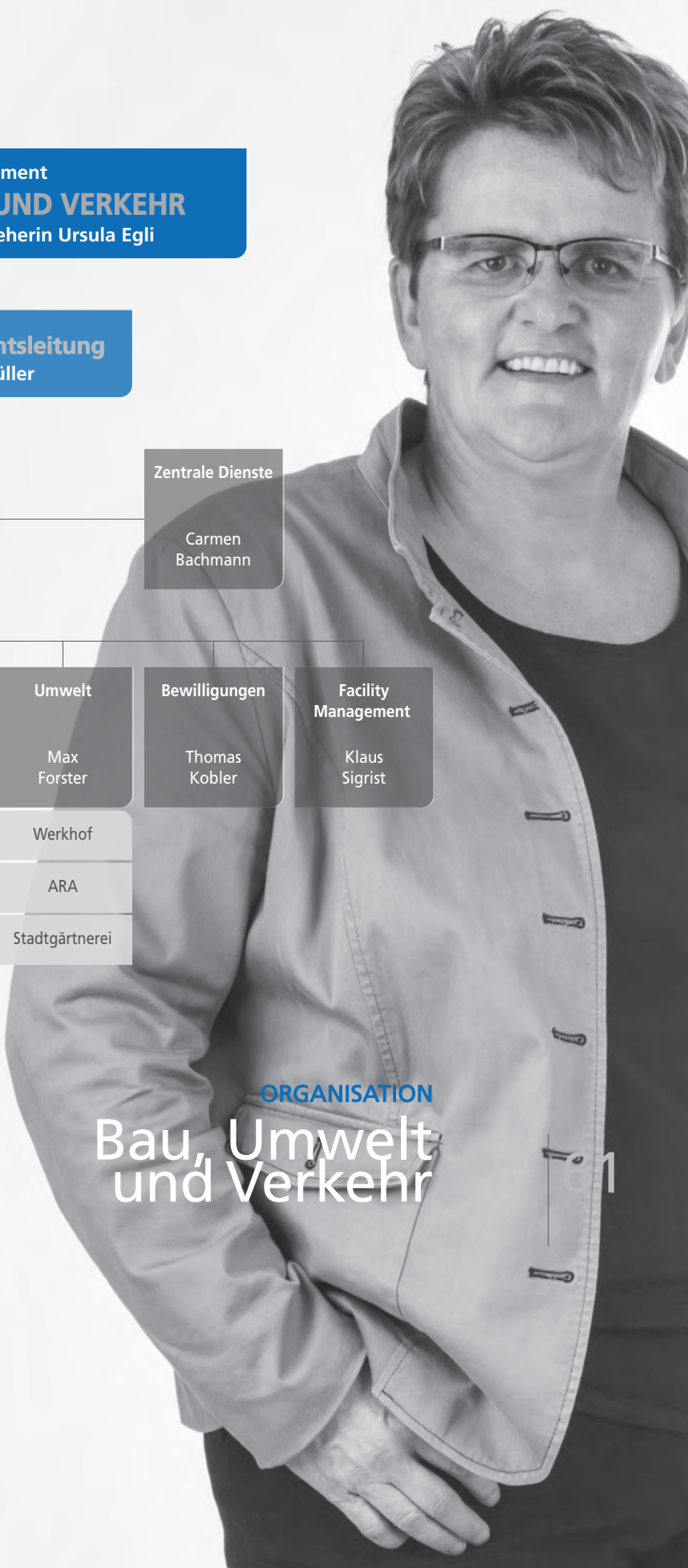

Einleitung

Verschiedene Themen haben das Departement Bau, Umwelt und Verkehr (BUV) im Jahr 2022 stark beschäftigt. Erfolgreich konnte für die Umsetzung der Schulraumplanung ein Kredit von über 3 Millionen Franken beantragt werden. Weiter war das BUV an den sichtbaren Veränderungen durch Projekte um den Bahnhof beteiligt. Wichtige Nachfolgen von zwei Abteilungsleitungen konnten geregelt werden. Zum Tagesgeschäft gehörten im BUV die Beantwortung von Medienanfragen und diversen Anliegen von Einwohnerinnen und Einwohnern. Zudem konnten zahlreiche Kredite abgerechnet werden.

Agglomerationsprogramme

Zahlreiche Infrastrukturprojekte der Agglomerationsprogramme 2. bis 4. Generation wurden substantiell weiterbearbeitet. Dazu gehören die Veloquerung Posttunnel, die Um-

Mit der Netzergänzung Nord soll ein wichtiger Grundstein für die Weiterentwicklung der Stadt Wil und der ganzen Region gesetzt werden.

gestaltung Stadtraum Bahnhofplatz, die SBB-Unterführung Hubstrasse, der Fuss- und Radweg Bronschhofen - Bettwiesen und Wil West - Wil Süd sowie das Betriebs- und Gestaltungskonzept (BGK) Hub-/Glärnischstrasse. Im Prüfbericht des Bundes zeigte sich Mitte 2022, dass nicht alle eingereichten Vorhaben

im vorgesehenen Zeitraum von 2024 bis 2028 realisiert werden können. Deshalb wurden einige Massnahmen unpriorisiert. Im Rahmen des Agglomerationsprogramms 4. Generation realisiert und unterstützt werden unter anderem die Verlegung der Haltestelle der Frauenfeld-Wil-Bahn, die Gleisquerungsbauwerke Unterführung Hubstrasse und die Veloquerung Posttunnel sowie die Veloabstellanlage Untere Bahnhofstrasse 1-11.

Totalrevision der kommunalen Schutzverordnung

Die Gesamtrevision der kommunalen Schutzverordnung als Teil der Ortsplanungsrevision erreichte wichtige Meilensteine: Am 31. März 2022 erliess das Parlament einstimmig das Reglement über städtische Beiträge an der Erhaltung und Pflege von Schutzobjekten mit kommunaler Bedeutung. Am 1. September 2022 trat dieses in Kraft. Die öffentliche Mitwirkung, wozu mehrere Veranstaltungen stattgefunden hatten, wurde abgeschlossen und die 604 Mitwirkungsbeiträge von 255 Mitwirkenden wurden beantwortet. Nach zahlreichen Beratungssitzungen erliess der Stadtrat am 31. August 2022 die neue Schutzverordnung und das Schutzzinventar der Bau- und Gartendenkmäler.

Diverse Projekte im Hochbau

Die Arbeiten für die Sanierung der Primarschule Lindenhof konnten gestartet werden. Dafür musste vorgängig ein Provisorium auf dem Zeughausareal erstellt werden. Im ehemaligen Polizeiposten an der Lerchenfeldstrasse ist eine Primarschule eingezogen. Die Umsetzung des neuen Werkhofs ist einen wichtigen Schritt weitergekommen: Mittels eines offenen Wettbewerbs konnte ein Projekt ermittelt werden. Das Resultat wurde im Juni öffentlich ausgestellt und danach in Workshops mit den Nutzerinnen und Nutzern weiterentwickelt. Mit dem Neubau möchte die Stadt eine betrieblich optimale Infrastruktur für die Zukunft erstellen. Im Sportpark Bergholz wurden die beiden Projekte für eine Überdachung der Gegentribüne und die Ergänzung der Beleuchtung vorangetrieben. Die zweigeschossige Veloabstellanlage am Bahnhof wurde zurückgebaut, um Platz zu schaffen für

die Überbauung auf dem Landhausareal. Aus den Bauteilen konnte eine provisorische Abstellanlage bei der Westunterführung erstellt werden. Weiter beschäftigten den Hochbau die Liegenschaft Turm und der Gare de Lion, wobei es hier zu Verzögerungen kam.

Facility Management: Anfragen neu via QR-Code

Seit dem Jahr 2022 können Nutzende der Schul- und Sportanlagen Störungsmeldungen und sonstige Anfragen via QR-Code direkt an das zuständige Team des Facility Managements (FM) übermitteln. Aufgrund der Erneuerung der Schliessanlagen musste innerhalb des bestehenden FM-Personals ein neuer Fachbereich für deren Unterhalt (Programmierung von Schliessmedien und -profilen, Störungsbehebung) geschaffen werden.

Strassensanierungen im Tiefbau

Mit dem Budget 1996 hatte das Parlament einen Kredit für die „Erschliessung Grundweg“ bewilligt. Die Umsetzung erfolgte aufgrund der Überbauungsabsichten der privaten Investoren in Etappen. Die letzte konnte nun wegen verschiedener Verzögerungen erst nach rund 20 Jahren im Rahmen der Überbauung Neualtwil II, 1. Etappe, im Jahr 2022 umgesetzt und der Kredit schliesslich abgerechnet werden. In den verkehrsarmen Sommermonaten wurden der sanierungsbedürftige Belag und die schadhafte Randabschlüsse der Bildfeldstrasse im Abschnitt „Stich“ saniert. Die Stützmauern entlang des Ulrich-Hilberweges befinden sich in einem mangelhaften Zustand, weshalb im 2022 ein Sanierungsprojekt ausgearbeitet wurde.

Volk sagt Ja zur ARA Thurau

Das Jahr 2022 stand ganz im Zeichen der Abstimmungen über die ARA Thurau in den fünf Gemeinden Uzwil, Oberuzwil, Jonschwil, Zuzwil und Wil. Die Abstimmungsvorlage für die Standortgemeinde Uzwil und diejenige ans Stadtparlament Wil wurden dabei optimal aufeinander abgestimmt. Im Juni stimmte Uzwil mit einem Ja-Anteil von gut 65 Prozent der neuen ARA zu. Gleichzeitig sagte auch das Stadtparlament ohne Gegenstimme Ja zum Vorhaben. Im November erfolgten dann die Volksabstimmungen in den übrigen Gemeinden Oberuzwil, Jonschwil, Zuzwil und Wil. Dabei ergab sich ein Ja-Stimmenanteil von 84 Prozent und höher, wobei Wil mit 92 Prozent das beste Resultat erzielte. Ende Jahr wurde bereits mit den Arbeiten für die Verbandsgründung begonnen.

Hochwasserschutzprojekte

Vier der sechs Hochwasserschutzprojekte der Stadt Wil wurden im Herbst durch die vorberatende Bau- und Verkehrskommission (BVK) des Stadtparlaments behandelt und genehmigt. Das Hochwasserschutzprojekt Konstanzerstrasse steht in enger Koordination mit dem zugehörigen Betriebs- und Gestaltungskonzept und erforderte nach der Vernehmlassung beim Kanton einige Anpassungen. Die anschliessende Mitwirkung ist abgeschlossen. Das Hochwasserschutzprojekt Hofbergdamm ist so weit fortgeschritten, dass es in die Mitwirkung gegeben werden kann. Beim Hochwasserschutzprojekt Region Wil kam es im Auflageverfahren zu rund 50 Einsprachen.

HOCHBAU

Stadtsaal Saalbelegungen	2022	2021	2020	2019
Total Veranstaltungen	194	134	199	303
Grosser Saal: Kommerzielle Veranstaltungen	18	6	18	26
Grosser Saal: Nicht-kommerzielle Veranstaltungen	73	40	55	92
Kleinsäle	103	88	126	185

TIEFBAU, VERKEHR

Strassen und Plätze	2022	2021	2020	2019
Total Strassen und Wege (in m)	217'743	217'679	217'401	217'443
• National- und Staatsstrassen	21'195	21'195	21'195	21'195
• Gemeindestrassen 1. Klasse	17'044	17'044	17'044	17'044
• Gemeindestrassen 2. Klasse	49'445	49'381	49'379	49'379
• Gemeindestrassen 3. Klasse	91'060	91'060	91'068	91'110
• Gemeindewege 1. Klasse	10'438	10'438	10'154	10'154
• Gemeindewege 2. Klasse	18'710	18'710	18'710	18'710
• Gemeindewege 3. Klasse	9'851	9'851	9'851	9'851
Total Plätze (in m2)	56'888	56'888	56'888	56'888
• Gemeindeplätze 1. Klasse	12'882	12'882	12'882	12'882
• Gemeindeplätze 2. Klasse	44'006	44'006	44'006	44'006

Öffentliche Beleuchtung	2022	2021	2020	2019
Total Kosten (in Fr.)	709'578	569'343	653'036	653'210
• Energiekosten	195'452	191'977	201'187	151'396
• Erneuerungskosten	305'534	225'355	225'451	267'421
• betrieblicher und baulicher Unterhalt	208'592	152'011	226'398	234'393

Ruhender Verkehr	2022	2021	2020	2019
Total bewirtschaftete und markierte Parkplätze	2'630	2'633	2'635	2'645
Bewirtschaftete Parkplätze total	1'984	1'984	1'986	1'986
• zentrale Parkuhren	958	958	960	960
• Parkplatz Bleiche	258	258	258	258
• Parkhaus Bahnhof	429	429	429	429
• Parkhaus Altstadt/Viehmarktplatz	259	259	259	259
• Parkhaus Filzfabrik	80	80	80	80
Markierte Parkplätze total	646	649	649	659
• blau	247	249	249	250
• weiss	329	330	330	337
• gelb	2	2	2	2
• bekieste Parkflächen	32	32	32	34
• Behinderten-Parkplätze	28	28	28	28
• Car-Parkplätze	8	8	8	8

Stadtbus*	2022	2021	2020	2019
	KG in%	KG in%	KG in%	KG in%
Linie 701 Bahnhof-Neulanden	15.2	16.6	26.2	25.0
Linie 702 Rossrüti-Bahnhof-Wilen	31.5	38.8	38.8	40.8
Linie 703 Reuttistrasse-Bahnhof-Gruben	23.1	25.4	37.7	37.3
Linie 704 Bahnhof-Wilerwald	26.9	32.8	34.2	30.6
Linie 705 Bahnhof-Himmelrich	34.3	36.4	34.9	32.7
Linie 706 Bahnhof-Bronschhofen-Braunau	33.9	38.6	35.8	37.2

KG = Kostendeckungsgrad (prozentuales Verhältnis von Einnahmen zu Kosten) abteilungsberechtigte Linien des Stadtbusnetzes.

* Die Einführung des Buskonzepts 2021 führt in den Statistiken teilweise zu deutlichen Unterschieden im Vergleich zu den vorherigen Jahren.

	2022	2021	2020	2019
Anzahl Kurskilometer	669'898	689'121	581'986	631'471
Jahresfahrleistung inkl. Beiwagen und Leerfahrten	700'645	722'639	609'104	667'719
Anzahl Kurse	173'607	172'928	163'140	154'300
Personenfrequenzen	1'306'909	1'155'931	1'104'903	1'476'605
Personenfrequenzen pro gefahrenem Kilometer	1.95	1.68	1.90	2.3
Personenfrequenzen pro gefahrenem Kurs	7.53	6.68	6.77	9.6

	2022		2021	
	%	Fr.	%	Fr.
Gesamtkosten Kanton St. Gallen	100	132'185'980	100	127'518'719
davon Gemeindeanteil (50% der Gesamtkosten)	50	66'092'990	50	63'759'360
Anteil Stadt Wil	6.19	4'089'521	3.07	3'914'194

Anzahl Personen nach Linien	2022	2021	2020	2019
Linie 701 Bahnhof-Neulanden	150'951	139'150	118'221	142'706
Linie 702 Rossrüti-Bahnhof-Wilen	371'598	323'034	331'916	459'293
Linie 703 Reuttistrasse-Bahnhof-Gruben	358'532	313'739	269'567	364'477
Linie 704 Bahnhof-Wilerwald	134'578	125'336	124'379	157'213
Linie 705 Bahnhof-Himmelrich	161'171	141'694	135'450	174'523
Linie 706 Bahnhof-Bronschhofen-Braunau	130'079	112'978	125'370	178'393

Tarifvergünstigungen	2022	2021	2020	2019
Abonnement Kinder und Jugendliche (Anzahl)	101	119	87	87
Mehrfahrtenkarte Kinder und Jugendliche (Karte à 6 Fahrten)	706	926	870	1'453
Vergünstigte Einzelbillette*	115'230	91'860	74'058	127'422
Vergünstigte Mehrfahrtenkarten*	8'102	7'910	9'077	12'923

* Diese Vergünstigung wird durch Wil, Rickenbach und Wilen finanziert.

SALÜ***2022**

Anzahl Buchungen	5'976
Anzahl realisierte Fahrten (ohne Stornierungen und nicht ausgeführt)	5'168
Ausgangspunkt Bahnhof (in %)	87%
Ausgangspunkt andernorts (in %)	13%
Anzahl beförderte Passagiere	6'092

**Ein- und Ausstiegsorte nach Wohngebieten
statistische Stadtteile, teilweise zusammengefasst (Anzahl Personen)*****2022**

Neulanden / St. Gallerstrasse	796
Hofberg / Oelberg / Letten	2'609
Westquartier / Zentrum / Altstadt / Psychiatrie	62
Lindenhof	262
Südquartier	37
Bronschhofen / Bildfeld / Maugwil	1'003
Rossrüti	32
Wilten bei Wil TG	454

* Statistik für Zeitraum 1.7.22-31.12.22

UMWELT

Kanalnetz (in m)	2022	2021	2020	2019
Total Kanalnetz	87'184	87'184	86'859	86'624
Abwasserleitungen	84'489	84'489	84'327	84'092
Druckentwässerungen	2'695	2'695	2'532	2'532
Kanalnetzveränderungen (Neubauanlagen)	0	162	235	747
Kanalerneuerungen (vollständiger Ersatz alter Leitungen)	187	166	60	129

Werkhof Aufwand	2022		2021		2020		2019	
	in %	Stunden	in %	Stunden	in %	Stunden	in %	Stunden
Total	100.0	43'715	100.0	44'406	100.0	42'227	100	43'146
Werkhof intern (Büro, Unterhalt, Gebäude, Geräte und Maschinen)	14.6	6'399	12.8	5'701	10.5	4'428	10.5	4'535
Allgemeine Verwaltung (Anlässe, Verwaltungsliegenschaften)	0.7	298	1.8	798	1.6	696	0.9	412
Kultur, Sport und Freizeit (Kultur, Parkanlagen, Spielplätze)	14.1	6'155	12.1	5'380	13.1	5'511	12.1	5'209
Verkehr (Unterhalt Strassen, Plätze, PP)	38.5	16'844	42.3	18'769	43.7	18'449	45.4	19'601
Umwelt / Raumordnung (Abfallbeseitigung, Kanalisation, Gewässer)	29.4	12'836	28.6	12'674	30.6	12'935	28.1	12'109
Volkswirtschaft (Markt, Gewerbe)	2.7	1'183	2.4	1'084	0.5	208	3.0	1'280

Stadtgärtnerei Aufwand	2022		2021		2020		2019	
	in %	Stunden	in %	Stunden	in %	Stunden	in %	Stunden
Total	100.0	24'405	100.0	22'591	100.0	21'290	100	22'493
Stadtgärtnerei intern (Büro, Unterhalt Gebäude, Drittaufträge)	13.0	3'182	14.8	3'346	12.6	2'646	12.2	2'751
Pflanzenzucht / Produktion	22.4	5'457	30.5	6'894	31.2	6'646	32.2	7'252
Allgemeine Verwaltung (Anlässe)	1.5	362	1.5	330	0.9	189	1.3	295
Kultur, Sport und Freizeit (Kultur, Park- anlagen)	16.1	3'924	19.4	4'386	23.1	4'913	19.7	4'421
Umwelt / Raumordnung (Unterhalt Friedhof, Grabunterhalt, Bestattung)	23.1	5'654	25.0	5'653	26.3	5'610	28.5	6'400
Finanzen und Steuern (Liegenschaften)	23.5	5'728	7.8	1'763	5.6	1'186	5.8	1'316
Diverses	0.4	98	1.0	219	0.3	68	0.3	58

ARA Freudenu	2022	2021	2020	2019
Niederschlagsmenge (in mm)	726	1'036	865	956
Abwassermenge total (in m3)	3'148'000	3'910'000	3'481'000	3'673'000
Frischschlamm total (in m3)	20'443	19'748	19'379	18'425
Schlamm Entsorgung (in t)	404	393	411	395
Gasproduktion (in m3)	391'728	385'645	389'866	360'968
Verbrauch an elektrischer Energie (in kWh)	1'148'705	1'162'222	1'190'559	1'223'595
• Produktion elektrischer Energie (in kWh)	660'646	655'492	652'935	624'195
• Bezogene Energie (in kWh)	488'059	506'730	537'624	599'400
Heizung Ölverbrauch (in l)	9	29	6	53
Entsorgung Festgut (in t)	256	258	216	184
Piketeeinsätze ausserhalb der Arbeitszeit	41	26	24	43

Entsorgung	2022		2021		2020		2019	
	t	kg/E	t	kg/E	t	kg/E	t	kg/E
Total Hauskehricht- und Sonderabfuhr	7'969	331	8'229	343	8'478	355	8'325	349
Hauskehricht	4'463	186	4'520	188	4'594	192	4'494	189
Sonderabfuhr	3'506	145	3'709	155	3'884	162	3'843	160
Papier	1'045	44	1'087	45	1'165	49	1'273	53
Glas	774	31*	802	33*	799	33*	714	30*
Aluminium und Weissblech	48	2.0*	53	2.2*	52	2.2*	47	2.0*
Altmittel	19	0.8*	24	1	146	6.1	126	5.3
Biomüll	1'424	59	1'537	64	1'509	63	1'485	62
Altöl	12	0.5	12	0.5	13	0.5	12	0.5
Altkleider	141	5.9	149	6.2	155	6.4	153	6.4
Kunststoff	43	1.8	45	1.9	45	1.9	33	1.4

kg/E = in kg pro Einwohner/in
 * Gesamterfassung ZAB-Gebiet

BEWILLIGUNGEN

Bewilligungen	2022	2021	2020	2019
Total behandelte Geschäfte	419	371	332	334
Baukommission				
• Sitzungen	15	15	16	16
• behandelte Geschäfte	195	149	142	140
Abteilung Bewilligungen (Nachtrag IV BauR)				
• behandelte Geschäfte	224	222	190	194
Baubewilligungen	357	333	283	274
• Wohnbauten	17	10	11	10
• Wohn- und Geschäftshäuser	2	1	0	0
• Geschäftshäuser / Gewerbebauten	3	0	1	6
• diverse Bauten und Anlagen	29	23	23	20
• Umbauten / Ausbauten	110	115	95	106
• An-, Neben- und Kleinbauten	21	23	19	11
• Nutzungsänderung	6	18	18	9
• Umgebungsveränderung	20	22	16	12
• Farbkonzept / Materialkonzept	0	1	2	1
• Provisorien	4	0	1	2
• Reklamen	23	21	30	21
• Fällen von Bäumen	1	5	1	3
• Antennen / Parabolspiegel	4	1	1	0
• Wärmepumpen	79	43	32	26
• Solaranlagen	8	9	4	4
• Projektänderungen	24	36	19	35
• Bauermittlungen	1	0	0	0
• Abbrüche	5	1	2	3
• abgelehnte Baugesuche	1	4	8	5
Weitere Geschäfte	69	42	47	60
• Kanalisationen	47	31	35	37
• Verlängerungen von Baubewilligungen	1	1	0	1
• Wiedererwägungen	1	1	2	4
• diverse Verfügungen	18	8	12	17
• Behebung rechtswidriger Zustand / Androhung Ersatzvornahme	2	0	0	1
• Baueinstellungen	1	1	0	0
• Teilentscheid	0	0	0	0
Abgeschlossene Bauprojekte (Schlussabnahmen)	245	300	239	222
Investitionsvolumen bewilligter Projekte (in Mio. Fr.)	153	81	72	107
Meldepflichtige Solar-/Photovoltaikanlagen	178	112	61	54
Bauten mit Wohnungen	2022	2021	2020	2019
Bewilligte Bauten				
• Einfamilienhäuser (EFH)	13	6	6	10
• Mehrfamilienhäuser (MFH)	10	10	7	6
• Wohn- und Geschäftshäuser (WGH)	2	1	0	0
• Total Wohnungen in EFH, MFH und WGH	151	77	25	33
Erstellte Bauten				
• Einfamilienhäuser (EFH)	5	7	2	0
• Mehrfamilienhäuser (MFH)	1	3	3	6
• Wohn- und Geschäftshäuser (WGH)	0	0	0	0
• Total Wohnungen in EFH, MFH und WGH	9	22	10	17

Dauer der Behandlungsfristen

	2022		2021		2020		2019	
	in %	Anzahl Gesuche	in %	Anzahl Gesuche	in %	Anzahl Gesuche	in %	Anzahl Gesuche
Total	100.0	350	100.0	324	100.0	271	100.0	283
• 1 bis 3 Wochen	14.9	52	21.6	70	23.2	63	20.5	58
• 4 bis 6 Wochen	32.9	115	38.3	124	41.3	112	36.7	104
• 7 bis 8 Wochen	26.9	94	24.7	80	23.6	64	23.3	66
• 9 Wochen und mehr	25.4	89	15.4	50	11.8	32	19.4	55

Rechtsmittelverfahren
Einsprachen, Rekurse

	2022	2021	2020	2019
Verfahren mit Einsprachen Total	32	28	23	17
• davon vor Baubewilligung erledigt	6	8	8	7
• davon mit Baubewilligung entschieden	26	20	15	10
Weiterzug mit Rekurs an Kanton	16	17	11	11
• davon ohne Entscheid erledigt	4	8	6	8
• mit Entscheid erledigt	7	8	3	0
• zur Zeit noch pendent	17	12	11	6

Sondernutzungspläne (SNP)

	Verfahren Stadtrat	Rechtsmittelverfahren	Bau-departement
Baulinienplan Fuss-/Veloweg Hubstrasse	erlassen 2016	pendent	
Änderung ÜP Hubstrasse (Stihl Kettenwerk GmbH & Co KG)	erlassen 2016	pendent	
ÜP/GP Werkhofstrasse – Lagerhausstrasse	erlassen 2017	erledigt 2018	pendent
SNP „Hauptstrasse-Stationstrasse“, Bronschhofen	erlassen 2019	pendent	
SNP „Gewässerraum Bachwasserleitung Burgstallbächli“ Bronschhofen	erlassen 2019	pendent	
SNP „Obere Weierwis“, Wil	erlassen 2021	pendent	
Änderung ÜP Hubstrasse (Büchi AG)	erlassen 2021	pendent	
SNP „Bronschhoferstrasse“, Wil	erlassen 2022	pendent	
SNP „Rosengarten“, Rossrüti	erlassen 2022	pendent	

GP: Gestaltungsplan; ÜP: Überbauungsplan

Teilzonenpläne (TZP)

TZP Hauptstrasse – Stationstrasse, Bronschhofen	erlassen 2017	pendent
TZP „Rosengarten“, Rossrüti	erlassen 2022	pendent

Luftreinhaltung
Emissionsmessungen von Feuerungsanlagen (Öl, Gas)

	2022	2021	2020	2019
Total gemessene Feuerungsanlagen	1106	1437	552	722
• Routinekontrollen durch Feuerungskontrolleur	493	616	183	298
• Routinekontrollen durch private Servicefirmen	576	659	214	281
• Abnahme-/Stichprobenmessungen	93	141	142	143
Beanstandete Anlagen	12	36	22	34
• in% vom Total	1.1	2.5	4	4.7

Nichtionisierende Strahlen
Überprüfung von Mobilfunkanlagen bezüglich Sendeleistung

	2022	2021	2020	2019
Total kontrollierte Anlagen (Auszug aus BAKOM-Datenbank)	17	16	16	15

Keine Beanstandungen in den Berichtsjahren.

Baulicher Brandschutz

	2022	2021	2020	2019
Brandschutztechnische Bewilligungen	216	394	236	284
Brandschutzkontrollen	316	236	484	520
Brandschutztechnische Abnahmen	257	203	214	252
Routinekontrollen	9	12	13	15
Nachkontrollen und weitere Kontrollen	169	219	257	253

Baulicher Zivilschutz

Schutzraumbewilligungen	2022	2021	2020	2019
Total	28	26	19	24
• Bewilligungen mit Baupflicht	1	1	0	5
• Bewilligungen mit Ersatzbeitragspflicht	21	16	11	15
• Aufhebungsgesuche	6	9	7	4
• Verwendung von Ersatzbeiträgen	0	0	1	0
Total bewilligte Schutzplätze	375	171	109	345
• mit Baupflicht	160	50	0	234
• mit Ersatzbeitragspflicht	215	121	109	111
• öffentliche Schutzplätze (Verwendung von Ersatzbeiträgen)	0	0	0	0
Aufgehobene Schutzplätze	38	231	79	25

Einhaltung Energievorschriften

Energienachweise	2022	2021	2020	2019
Total eingegangene Energienachweise	110	63	72	87
• davon private Kontrolle	79	51	40	66
• davon durch Energiefachstelle kontrolliert	10	6	7	10
• davon Energienutzungs-Deklaration	12	4	10	11
• davon Minergiebauten	9	2	15	0
Total Energienachweise mit Nachweispflicht	86	59	54	76
• nach Einzelbauteilen	49	38	37	54
• nach Systemanforderungen	37	21	17	22

STADTBILDKOMMISSION

Sitzungen

Datum	Vorhaben	Thematik
29. März 2022	Neubau in Ortsbilschutzgebiet Bronschhofen	Ortsbilschutz
	Neubau in Ortsbilschutzgebiet Wil	Ortsbilschutz
	Neubau in Ortsbilschutzgebiet Wil	Ortsbilschutz
30. August 2022	Neubau in Kernzone Bronschhofen	Kernzone
	Neubau in Altstadtzone Wil	Ortsbilschutz/Altstadtzone
27. September 2022	Neubau in Ortsbilschutzgebiet Wil	Ortsbilschutz
	Neubau in Ortsbilschutzgebiet Wil	Ortsbilschutz
	Neubau in Kernzone Wil	Kernzone
6. Dezember 2022	Neubau in Ortsbilschutzgebiet Bronschhofen	Ortsbilschutz
	Neubau in Ortsbilschutzgebiet Wil	Ortsbilschutz

Andreas Breitenmoser
Stadtrat seit 2021
Parteilos

Versorgung und Energie

72

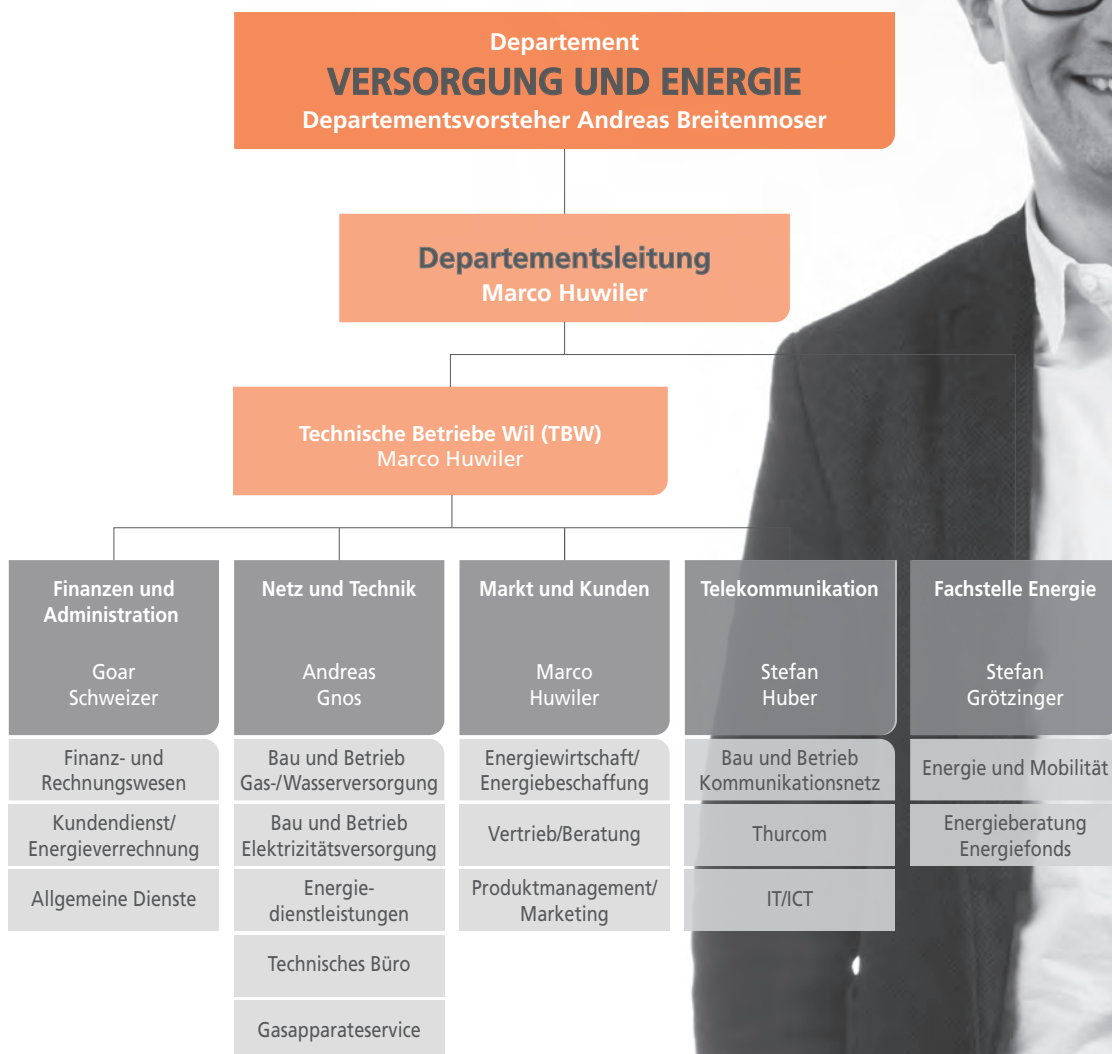

per 31.12.2022

ORGANISATION
**Versorgung
und
Energie**

Einleitung

Die Technischen Betriebe Wil (TBW) zeichnen sich für die sichere Versorgung der Region mit Strom, Wärme, Wasser und Telekommunikation verantwortlich. Gemeinsam mit der Fachstelle Energie engagieren sie sich zudem mit diversen Angeboten für eine nachhaltige Energiezukunft. Die Stadt Wil gehört zusammen mit den TBW national zu den führenden Akteuren im Bereich der nachhaltigen Energie- und Mobilitätsanwendungen.

Wil soll zur „smarten Stadt im Grünen“ werden

Im Berichtsjahr wurde die Smart-City-Rahmenstrategie, die in einem partizipativen Prozess mit Einwohnenden, Departementsleitungen und Stadtrat erarbeitet wurde, der Bevölkerung vorgestellt und seither bearbeitet. 2022 profitierten Eignerinnen und Eigner von Solarthermie-Anlagen für ein Jahr kostenlos von LORALARM: Das auf dem IOT (Internet of Things)-Prinzip basierende Monitoringsystem steigert den Anlagenenertrag und erkennt Fehlfunktionen. Mit der mit Wilerinnen und Wilern entwickelten App „Social Power Plus“ erzielten 30 TBW-Haushalte dank einer Schnittstelle zu Smart-Metern gemeinsam Strom- und Wärmeeinsparungen. Die smarte Entwicklung von Wil bedingt, dass alle Bewohnenden die digitalen Hilfsmittel einfach einsetzen können. An zwei Veranstaltungen im Herbst mit Rentnerinnen und Rentnern beantworteten Fachpersonen Fragen dazu und zeigten, wie digitale Hilfsmittel im Mobilitätsbereich ideal genutzt werden.

Die städtische Fachstelle Energie wurde zudem mit der Leitung der nationalen Arbeitsgruppe Smart City Hub Switzerland betraut. Deren Mitgliedergemeinden beschäftigen sich mit der Frage, wie die Digitalisierung eine Chance für den Klimaschutz sein kann. Die Fachstelle Energie koordinierte zudem die Erstzertifizierung von Wil mit dem Label „Energierestadt Gold“ und war für die Projektleitung des Programms „Kommunaler Klimaschutz“, das im Berichtsjahr vom Parlament zur Kenntnis genommen wurde, verantwortlich.

Produktion erneuerbarer Energie vorantreiben

Die verfügbare Solarfläche des Wiler Bürgermodells „Solarstrom Community“ wurde 2022 ausverkauft. 224 Kundinnen und Kunden beteiligen sich an der Photovoltaik-Anlage mit einer Gesamtfläche von 1'443 Quadratmetern. Die Jahresproduktion der Anlage beläuft sich auf rund 280'000 Kilowattstunden, was dem Jahresverbrauch von 56 Einfamilienhäusern entspricht. Im Berichtsjahr konnte bei der thyssenkrupp Materials Schweiz AG eine weitere grosse Solaranlage im Contracting-Modell in Betrieb genommen werden. Die Leistung beträgt insgesamt 300 Kilowattpeak, was dem jährlichen Strombedarf von rund 60 Einfamilienhäusern entspricht. 2022 waren Gesuche für Förderbeiträge in der Höhe von rund 1,8 Millionen Franken eingegangen. Das entspricht dem Zubau von 4,5 Megawatt Leistung. Der Stadtrat hat entschieden, PV-Anlagen weiterhin finanziell zu fördern. Die Fördertatbestände wurden aber leicht angepasst. In der Stadt Wil sind total 12,8 Megawattpeak Photovoltaik auf insgesamt 551 Anlagen installiert. Dies entspricht dem Jahresbedarf von 2'500 Einfamilienhäusern.

Projekt Fernwärmeverbund Wil überarbeitet

Mit ihrer Transformation zu erneuerbarer Wärme sorgen die TBW für die lokale Wertschöpfung durch die Förderung regionaler, nachhaltiger Energieträger. Das Stadtparlament wies den Bericht und Antrag für den Nahwärmeverbund „Lenzenbüel“ im Westen der Stadt im September an den Stadtrat zurück. Das Gesamtprojekt „Fernwärmeverbund Wil“ wurde entsprechend überarbeitet und vom Stadtrat Ende 2022 genehmigt. Der Antrag sieht vor, dass ein grosser Teil Wils mit Abwärme des Zweckverbands Abfallverwertung Bazenhaid (ZAB) versorgt wird. Über eine fünf Kilometer lange Transferleitung wird die Wärme des ZAB nach Wil geführt und verteilt. In Quartieren ausserhalb des Fernwärmeperimeters sind alternative erneuerbare Heizsysteme vorgesehen. Das Projekt „Fernwärmeverbund Wil“ wird voraussichtlich im Sommer 2023 durch das Stadtparlament beraten. Die Volksabstimmung ist für Ende 2023 vorgesehen, der Baustart für 2024. Die Inbetriebnahme soll im Jahr 2026 erfolgen.

Modellstadt für nachhaltige Mobilität

Dass Wil mit dem grossen Strauss an Massnahmen und Angeboten auf sehr gutem Weg ist, bestätigten auch Mitarbeitende des Bundesamtes für Energie (BFE): Im Mai 2022 machte sich eine elfköpfige Delegation des BFE bei einem Besuch in Wil ein Bild von den innovativen Angeboten. Besonders gut gefiel ihr, dass die Politik, die Verwaltung, die Energieversorger und die Bevölkerung von Wil gleichermassen hinter dem nachhaltigen Mobilitätskonzept stehen. Die nationale Vorreiterrolle wurde bereits im Januar bestätigt, als Wil als erste Stadt eine vollelektrische Mobility-Flotte präsentieren durfte. Vom kostenlosen Mobility-Jahresabo profitieren bereits über 660 Wilerinnen und Wiler sowie über 70 Mitarbeitende der Stadt Wil. Wertvolle Ergänzungen erfuhr das Mobilitätsprogramm durch die kontinuierliche Zunahme an Nutzenden des Velolieferdienstes viaVelo. Mit dem Easybag-Recyclingabo wurde ein Velo-Abholservice eingeführt. Damit werden wiederverwertbare Abfälle einmal pro Monat abgeholt. Die Auswertungen 2022 zeigen eine nachhaltig positive Wirkung der verschiedenen Angebote über alle Anspruchsgruppen hinweg.

EINLEITUNG

Versorgung und Energie

ELEKTRIZITÄTSVERSORGUNG

Stromnetz	2022	2021	2020	2019
Elektrizitätsleitungen (in km)	404.3	399.5	396.5	391.3
• Mittelspannung (in km)	53.9	53.7	53.7	53.1
• Niederspannung (in km)	238.5	234	231.2	228.0
• Strassenbeleuchtung (in km)	111.9	111.8	111.6	110.2
Trafostationen: Hauptzentralen Einspeisungen Unterwerke	2	2	2	2
Quartier-Trafostationen	72	71	69	67
Zähler	12'884	12'808	12'764	12'661
Öffentliche Beleuchtung (Beleuchtungsstellen)	2'193	2'180	2'178	2'158

Stromabsatz Netz	2022	2021	2020	2019
Absatz (in Mio. kWh)	117.1	121.0	123.0	124.7

Stromumsatz Netz	2022	2021	2020	2019
Energieeinspeisung Total (in kWh)	120'438'634	124'508'592	122'974'198	124'687'708
Maximumbezug (in kW)	22'821	22'280	22'828	22'777
Gebrauchsstundenzahl	5'278	5'400	5'209	5'344
Verhältnis Hochtarif/Niedertarif (in %)	44 / 56	46 / 54	46 / 54	46 / 54
Energieabgabe (in kWh)	120'438'634	124'508'592	122'974'198	124'687'708
• Haushalt und Kleingewerbe	40'502'126	42'419'908	42'293'924	42'099'203
• Gewerbe mit Leistung	6'837'408	7'018'153	6'743'906	6'904'428
• Wärmepumpen	6'236'837	7'084'837	6'390'778	6'189'018
• Industrie Niederspannung	31'016'158	31'289'168	33'498'810	36'112'850
• Industrie Mittelspannung	31'004'032	31'550'492	29'209'672	29'055'161
• Provisorische Anschlüsse	499'117	511'638	311'341	303'970
• Elektro-Tankstellen	105'628	188'443	116'543	79'730
• Strassenbeleuchtung	874'458	964'971	1'029'232	1'065'276
• Übertragungsverluste, Verschiebung Ablesetermine	3'362'870	3'480'982	3'380'092	2'878'072
Verkauf Ökostrom / Naturstrom (in kWh)	63'635'664	66'978'920	66'179'075	65'051'584
• Ökostrom «tbw.öko.aqua.ch»	59'496'983	62'617'362	62'593'690	61'774'932
• Ökostrom «tbw.öko.star»	578'317	655'266	609'264	584'939
• Ökostrom «tbw.öko.wil»	3'560'364	3'706'292	2'976'121	2'691'713

GASVERSORGUNG

	2022	2021	2020	2019
Gesamtes Gasnetz (in km)	571.6	569.7	567.6	564.5
• Hochdruckleitungen (in km)	219.3	218.2	217.4	216.3
• Niederdruckleitungen in Wil (in km)	74.7	74.7	74.6	74.1
• Niederdruckleitungen in Aussengemeinden (in km)	277.6	276.8	275.6	274.1
Anzahl Zähler	7'513	7'685	7'735	7'646
Total Gasverkauf	382'369'488	458'092'681	405'068'898	415'735'109
• Wil	152'422'111	180'692'260	157'764'539	163'578'629
• Aussengemeinden	229'947'377	277'400'421	247'304'359	252'156'480
Biogasverkauf als ökologischer Mehrwert (in Mio. kWh)	64'661'685	64'087'301	56'015'532	54'656'682
Absatz Gastankstelle: Biogas/Erdgas (in kg)	87'618	87'607	111'848	124'587
Absatz Gastankstelle: Äquivalente Benzinmenge (in l)	128'800	128'782	164'416	183'100

WASSERVERSORGUNG

	2022	2021	2020	2019
Wassernetz Leitungslänge (in km)	153.5	153.3	153.2	151.2
Anzahl Zähler	3'118	3'116	3'106	3'094
Wasserverkauf (in m ³)	1'655'253	1'548'828	1'612'083	1'543'328
Wasserförderung (in m³)	2022	2021	2020	2019
Total Wasserförderung	1'809'943	1'685'368	1'780'143	1'740'172
Grundwasser	707'611	388'355	468'174	540'056
• Grundwasserpumpwerk Thurau	707'611	388'355	468'174	540'056
Quellfassungen	737'910	969'307	892'591	847'081
• Boxloo	97'340	199'800	207'457	225'673
• Cholberg	640'570	769'507	685'134	621'408
Fremdbezug	364'422	327'706	419'378	353'035
• Bezug von Regionalwasserversorgung Mittelthurgau-Süd (RVM)	321'748	272'273	383'950	307'981
• Wilen	42'674	55'433	35'428	45'054
Zusammensetzung (in %)	2022	2021	2020	2019
Grundwasser	39	23	26	31
Quellwasser	41	58	50	49
Fremdbezug (RVM und Wilen)	20	19	24	20

KOMMUNIKATIONSNETZ

Infrastruktur Kommunikationsnetz Wil	2022	2021	2020	2019
Head-End (Kopfstation Werkhof)	1	1	1	1
Parabolspiegel	16	16	16	16
Optische Empfänger	144	144	144	145
Verteilverstärker	1'551	1'561	1'568	1'601
Kabelleitungen (in km)	1'383	1'326	1'256	1'173
• Glasfaserkabel (in km)	897	839	764	679
• Koaxialkabel (in km)	486	487	492	494
Programmangebote	2022	2021	2020	2019
TV-Sender digitale Programmpalette	222	231	233	222
TV-Sender HDTV-Angebot	127	128	129	114
Radio-Sender digitale Programmpalette	130	129	130	130
Radio-Sender analoge Programmpalette	40	40	42	42
Thurcom (Kundenzahlen)	2022	2021	2020	2019
TV-Grundanschluss	33'080	34'847	35'187	35'781
• Anschluss direkt	14'069	14'328	14'694	15'039
• Anschluss via Partnernetze	19'011	20'519	20'493	20'742
Internet	17'836	18'277	18'067	18'027
Telefonie	10'862	11'145	10'622	10'473
Mobile	2'417	1'864	1'153	157
Pay-TV	1'874	2'641	2'573	2'698
Thurcom TV 4.0 – IPTV	4'919	3'713	3'248	2'785

ENERGIEFÖRDERUNG

Energieförderung (Energiefonds)	2022	2021	2020	2019
Total eingegangene Energiefördergesuche	311	274	170	183
• Beiträge zugesichert (in Fr.)	2'091'330	1'432'744	952'547	801'168
• Beiträge ausbezahlt (in Fr.)	942'040	833'715	578'731	373'345

Erfolgskontrolle Förderprogramm Wil 2022

Zugesicherte Beiträge vom 1. Januar bis 31. Dezember 2022

Massnahmen	Förderbeiträge Wil (in Fr.)	Anzahl Objekte	Leistung alle Objekte	Fossile Energie ersetzt in MWh/a	Strom ersetzt in MWh/a	Reduktion CO ₂ t / Jahr
Minergie-P bei Neubauten	43'320	3	2'166 m ²	87		20.8
Erneuerung Gebäudehülle	79'620	14	3'995 m ²	271		55.7
Wärmepumpen	106'792	44	550 kW	935		224.4
Photovoltaikanlagen	1'789'585	211	4'488 kWp		4'488	0.0
Solar-Speicherbatterie	62'819	33				
Cargo-Bike mit elektrischer Tretunterstützung	9'194	6				
Velo-Grossanhänger mit integrierten Bremsen		0				
Total pro Jahr	2'091'330	311		1'292	4'488	300.9
Total über Lebensdauer (20 Jahre)				25'847	89'760	6'018.6

Statistiken

**lebendig
-stark**

Dario Sulzer
Stadtrat seit 2013
SP

Gesellschaft und Sicherheit

80

Departement
GESELLSCHAFT UND SICHERHEIT
Departementsvorsteher Dario Sulzer

Departementsleitung
Marc Bilger

Soziale Dienste

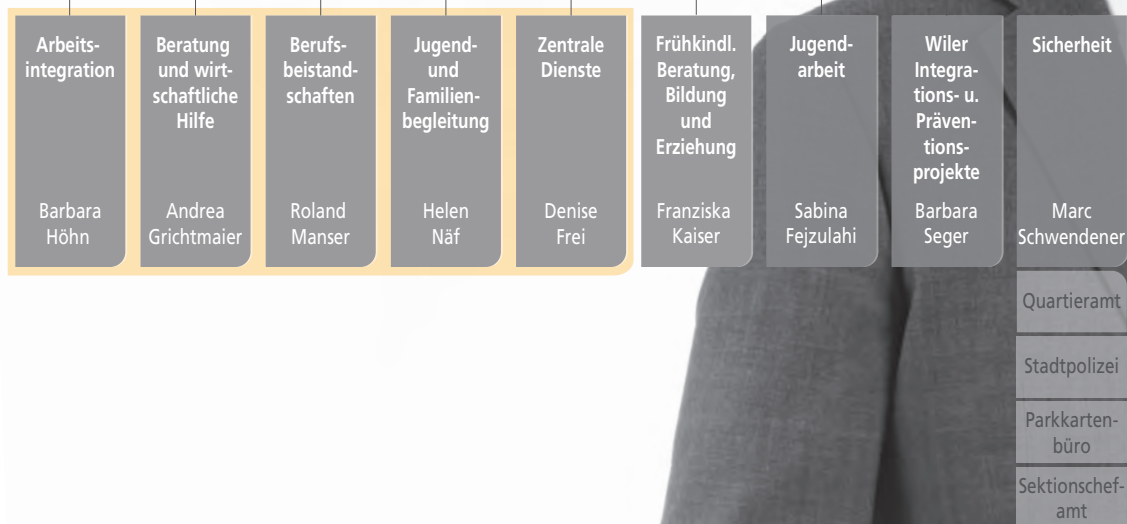

per 31.12.2022

ORGANISATION
Gesellschaft
und
Sicherheit

Einleitung

Flüchtlinge aus der Ukraine, Corona-Nachwirkungen, das Forum60plus und rechtliche Grundlage für das Subventionssystem für die familienergänzende Kinderbetreuung: Das Departement Gesellschaft und Sicherheit war im Jahr 2022 auf vielen Ebenen gefordert.

Kinder und Familie

Mit dem Reglement über die familienergänzende Kinderbetreuung im Vorschulalter hat das Parlament die rechtliche Grundlage geschaffen, damit die Stadt Wil Betreuungsangebote von verschiedenen privaten Kindertagesstätten einkommensabhängig subventionieren kann. Neu ist es auch möglich, Betreuungsplätze für Wiler Kinder ausserhalb der Stadt Wil finanziell zu unterstützen und damit die Belastung für Eltern zu senken. Die Stadt Wil hat die Vereinbarung des Wirtschaftsforums Ost (WFO) unterzeichnet und trägt die Idee mit, dass es für berufstätige Eltern einfacher möglich sein soll, eine geeignete Fremdbetreuung für ihre Kinder zu finden.

Die grosse Zahl an Flüchtlingen sowie die sprachlichen Barrieren haben sich als besondere Herausforderungen erwiesen. Die Unterbringung und Betreuung der Menschen war mit sehr grossem Aufwand verbunden.

gebote von verschiedenen privaten Kindertagesstätten einkommensabhängig subventionieren kann. Neu ist es auch möglich, Betreuungsplätze für Wiler Kinder ausserhalb der Stadt Wil finanziell zu unterstützen und damit die Belastung für Eltern zu senken. Die Stadt Wil hat die Vereinbarung des Wirtschaftsforums Ost (WFO) unterzeichnet und trägt die Idee mit, dass es für berufstätige Eltern einfacher möglich sein soll, eine geeignete Fremdbetreuung für ihre Kinder zu finden.

tige Eltern einfacher möglich sein soll, eine geeignete Fremdbetreuung für ihre Kinder zu finden.

Die 9. Vernetzungsveranstaltung für Akteure im Frühbereich stiess wiederum auf grosses Interesse. Rund 80 Personen aus dem Bereich der Frühen Förderung nutzten die Gelegenheit, sich zum Thema Früherkennung von ungünstigen Entwicklungen und Kindeswohlgefährdung auszutauschen. Mit dem Chrabbeltreff im Westquartier konnte ein weiteres Angebot für Eltern mit Kleinkindern eröffnet werden. Der Chrabbeltreff ist dank der Kooperation mit der Mütter-Väter-Beratung und dem Quartierverein Wil West entstanden und ergänzt das bestehende Angebot im Quartiertreff Lindenhof. Seit der Eröffnung am 1. September 2022 haben bereits 74 Familien den Treff besucht.

Die Jugend- und Familienbegleitung hat im 2022 so viele Anfragen erhalten wie noch nie. Ende Jahr waren die Familienbegleiterinnen in über 60 Familien aktiv – das sind doppelt so viele wie in den Vorjahren. Die starke Zunahme ist als Auswirkung der Pandemie zu sehen: Für bereits belastete Familiensysteme waren die pandemiebedingten Einschränkungen eine besonders grosse Herausforderung. In der Folge war nicht nur die Arbeit der Jugend- und Familienbegleitung häufiger gefragt, es mussten auch mehr Kinder und Jugendliche fremdplatziert werden.

Jugendarbeit

Auch in der Jugendarbeit waren die Nachwirkungen der Pandemie zu spüren. Nachdem während der Pandemie die Angebote der Jugendarbeit von Einschränkungen betroffen waren, finden die Jugendlichen erst nach und nach den Weg zurück. So waren 2022 im Jugendzentrum und im Mädchentreff noch weniger Besuche zu verzeichnen als vor der Pandemie. Stark zugenommen haben dafür die Gespräche mit Jugendlichen via Chats.

Alter

Die Zielsetzung, das zivilgesellschaftliche Engagement und die Partizipation der älteren Generation zu fördern, ist in der Vernehmlassung zum Reglement für ein Forum60plus auf hohe Akzeptanz gestossen. Interessierte wurden mittels E-Mitwirkung eingeladen, sich

dazu zu äussern. Der Erlass eines städtischen Reglements wurde teilweise kritisch beurteilt. Der Stadtrat hat darum entschieden, auf ein Reglement zu verzichten und stattdessen mit einem noch zu gründenden Verein allenfalls eine Leistungsvereinbarung abzuschliessen.

Soziales, Arbeitsintegration und Präventionsprojekte

Der Krieg in der Ukraine hat dazu geführt, dass so viele Menschen innerhalb weniger Monate in der Schweiz Zuflucht suchten wie noch nie. Die Verteilung der Schutzsuchenden auf Kantone und Gemeinden erfolgte gemäss eines festgelegten Verteilschlüssels proportional zur Bevölkerung. Rund 230 Ukrainerinnen und Ukrainer wurden der Stadt Wil zugeteilt. Die grosse Zahl an Flüchtlingen sowie die sprachlichen Barrieren haben sich als besondere Herausforderungen erwiesen. Die Unterbringung und Betreuung der Menschen war mit sehr grossem Aufwand verbunden. Neben zusätzlichen befristeten Stellenprozenten, die der Stadtrat speziell für die Bewältigung der besonderen Situation zur Verfügung stellte, wurden die Fallführenden durch die städtische Arbeitsintegration bei der Einrichtung von geeignetem Wohnraum unterstützt und die Jugend- und Familienbegleitung stellte eine punktuelle Betreuung in den Wohnangeboten vor Ort sicher. Zudem durften die Sozialen Dienste zwischenzeitlich auf bis zu 30 Gastfamilien zählen, die Schutzsuchende vorübergehend bei sich aufnahmen.

Bedingt durch die besondere Situation aufgrund des Ukraine-Kriegs war die städtische Arbeitsintegration zwischen Frühling und Sommer zeitweise ausschliesslich damit beschäftigt, Wohnraum für Flüchtlinge bereitzustellen. Aufträge von externen Kundinnen und Kunden konnten keine mehr angenommen werden. Insgesamt halbierte sich die Zeit, die für externe Dienstleistungen eingesetzt werden konnte und entsprechend tiefer fielen die Erträge aus.

Insgesamt nutzten etwa so viele Klientinnen und Klienten wie im Vorjahr das Angebot der Kontakt- und Anlaufstelle der wipp. Die Abgabe von Injektionsmaterial ist deutlich zurückgegangen und hat sich gegenüber den Vorjahren halbiert. Grund dafür sind veränderte Konsumformen: Die Konsumentinnen und Konsumenten sniefen oder rauchen vermehrt Kokain. Zudem war ein verstärkter Trend hin zur Politoxikomanie, also der Abhängigkeit von mehreren Suchtstoffen, erkennbar.

Sicherheit

Seit dem 1. Dezember 2022 leitet Jürg Holenstein die Polizeistation Wil. Er löste Roger Zumthor ab, der die Stelle des Leiters Stationen in der Polizeiregion Fürstenland-Neckertal übernommen hat. Um dem Vandalismus und dem starken Littering auf dem Areal Lindenhof zu begegnen, hat der Stadtrat auf Empfehlungen einer departementsübergreifenden Arbeitsgruppe bauliche Massnahmen umgesetzt und verstärkt Sicherheitspatrouillen eingesetzt. Die Massnahmen haben Wirkung gezeigt. Die Situation auf dem Areal hat sich deutlich verbessert.

EINLEITUNG

Gesellschaft und Sicherheit

SOZIALE DIENSTE

	2022	2021	2020	2019
Total geführte Unterstützungsfälle	1'587	1'470	1'472	1'511
Total unterstützte Personen	1'987	1'910	1'900	1'962
davon Kinder und Jugendliche bis 18 Jahre	817	714	643	708
Anteil unterstützte Personen an Wiler Bevölkerung (in%)	8.16	7.92	7.93	8.18

ARBEITSINTEGRATION

Passage (Arbeitseinsatz vor Sozialhilfebezug)	2022	2021	2020	2019
Total Zuweisungen zu Passage	24	30	32	50
Anteil Zuweisungen an Sozialhilfe (in Prozent)	16	21	19	31
Anzahl absolvierter Passage-Einsätze	19	25	25	38
Wiederanmeldungen zu Sozialhilfe nach Passage innert 2 Monaten	3	21	20	29
Total Passage-Absolventinnen und -Absolventen	19	25	25	38
• weiblich	5	5	5	6
• männlich	14	20	20	32
• Schweizerinnen / Schweizer	12	10	16	16
• Ausländerinnen / Ausländer	7	15	9	22
Altersstruktur				
• 18 – 24	1	4	6	7
• 25 – 34	6	9	13	14
• 35 – 50	6	9	4	12
• 51 – 64	6	3	2	5

Arbeitsintegration von Sozialhilfeklienten und Sozialhilfeklientinnen über 25 Jahre

Fallzahlen	2022	2021	2020	2019
Total geführte Fälle	62	64	57	47
Fallaufnahmen	27	20	27	21
Fallabschlüsse	22	28	13	17
Total Fälle (Stichtag 31.12.)	40	36	44	30

Gründe für Fallabschluss	2022	2021	2020	2019
Total Abschlüsse	22	28	13	17
• Aufnahme einer Erwerbsarbeit (Voll- oder Teilzeit)	14	22	7	10
• Arbeitslosentaggelder	2	2	0	1
• Gesundheitliche, psychosoziale Gründe	4	3	1	4
• andere Gründe	2	1	5	2

Beratungen, Integrationsmassnahmen	2022	2021	2020	2019
Potenzialabklärung	15	12	29	25
Integrationsprogramm	30	32	28	22
Praktika	4	8	39	32
Deutschkurse	4	11	18	15
Erwerbstätigkeit 1. Arbeitsmarkt	15	7	15	11

Persönliche Fallangaben	2022	2021	2020	2019
weiblich	36	37	29	25
männlich	26	27	28	22
Schweizerinnen / Schweizer	41	44	39	32
Ausländerinnen / Ausländer	21	20	18	15

Altersstruktur der geführten Fälle	2022	2021	2020	2019
25 – 34	13	12	13	9
35 – 50	33	19	34	32
51 – 64	16	8	10	6

Betreuung und Begleitung junge Erwachsene (Coach junge Erwachsene)

Fallzahlen	2022	2021	2020	2019
Total geführte Fälle	28	29	45	52
Fallaufnahmen	9	9	16	18
Fallabschlüsse	5	8	25	23
Total Fälle (Stichtag 31.12.)	23	21	20	29

Gründe für Fallabschluss	2022	2021	2020	2019
Total Abschlüsse	5	8	25	23
• Aufnahme einer Erwerbsarbeit (Voll- oder Teilzeit)	1	4	6	6
• Beginn einer Ausbildung	0	0	2	1
• Arbeitslosentaggelder	0	0	0	0
• gesundheitliche, psychosoziale Gründe	1	0	9	6
• andere Gründe	3	4	8	10

Beratungen, Integrationsmassnahmen	2022	2021	2020	2019
Potenzialabklärung	5	6	2	16
Integrationsprogramm	10	23	26	18
Praktika	2	3	5	8
Deutschkurse	0	0	2	2
Erwerbstätigkeit 1. Arbeitsmarkt	3	4	8	6

Persönliche Fallangaben	2022	2021	2020	2019
weiblich	6	6	13	16
männlich	22	23	32	36
Schweizerinnen / Schweizer	18	17	36	39
Ausländerinnen / Ausländer	10	12	9	13

Beschäftigungsprogramm

	2022	2021	2020	2019
Total beschäftigte Personen im Lauf des Jahres	41	38	44	40
Beschäftigungsaufnahmen	16	12	19	18
Beschäftigungsabschlüsse	11	13	19	15
Total beschäftigte Personen (Stichtag 31.12.)	30	24	25	25

Persönliche Angaben	2022	2021	2020	2019
Weiblich	6	6	6	9
Männlich	35	31	38	31
Schweizerinnen / Schweizer	15	10	14	16
Ausländerinnen / Ausländer	26	27	30	24

Altersstruktur der beschäftigten Personen	2022	2021	2020	2019
18 – 24	2	0	4	2
25 – 34	7	9	14	12
35 – 50	20	20	22	18
51 – 64	12	8	4	8

Einsätze nach Stunden	2022	2021	2020	2019
Total geleistete Stunden	9'372.5	8'933.0	8'596.0	8'408.0
• Interne Dienstleistungen für Arbeitsintegration	1'855.5	1'748.0	1'189.5	1'169.0
• Dienstleistungen für die Stadt Wil	4'207.5	2'831.5	3'526.0	3'290.5
• Externe Dienstleistungen	614.0	1'348.5	1'406.0	1'126.0
• Littering-Beseitigung	2'695.5	3'005.0	2'474.5	2'822.5

BERATUNG UND WIRTSCHAFTLICHE HILFE

Unterstützungskosten	2022	2021	2020	2019
Bruttoaufwand (in Fr.)	9'218'465	9'834'164	9'704'103	9'150'724
Nettoaufwand (in Fr.)	4'091'200	4'225'753	2'929'441	4'339'152
Nettoaufwand zum Bruttoaufwand (in%)	44.38	42.97	30.18	47.42
Nettoaufwand je Einwohnende (in Fr.)	167.95	175.25	122.40	181.00
Vergleichbarer Nettoaufwand*	4'769'919	5'043'174	5'413'254	5'754'144

* Der Netto-Aufwand wurde zur besseren Vergleichbarkeit um diejenigen Faktoren bereinigt, die in gewissen Jahren dazugekommen oder weggefallen sind.

Fallzahlen*	2022	2021	2020	2019
Total geführte Unterstützungsfälle	580	583	612	600
Total unterstützte Personen	976	964	995	999
Total Anmeldungen	150	142	171	152
Total Abmeldung	141	150	157	134
Total aktive Unterstützungsfälle (Stichtag 31.12.)	439	433	455	466

* Die Fallzahlen werden per Stichtag 31.12. erfasst. Die Vorjahreszahlen können aufgrund von späteren Mutationen einzelne Abweichungen erfahren. Diese Abweichungen führen zu kleineren Differenzen im Vergleich der verschiedenen Jahre.

Gründe der Anmeldung	2022	2021	2020	2019
Total	150	142	171	152
• AHV-Rentnerinnen und -Rentner	3	4	3	3
• Alleinerziehende Personen	3	2	2	3
• Arbeitslosigkeit (ausgesteuert, nicht bezugsberechtigt)	19	23	26	33
• Arbeitslosigkeit (Einstelltage, Bevorschussung)	5	4	2	15
• Erwachsene in Ausbildung	2	5	2	1
• Ergänzung zu Erwerbseinkommen	3	15	8	10
• Ergänzung zu weiterem Einkommen	3	6	0	3
• Krankenkassengrundversicherung	15	22	24	2
• IV-Rentnerinnen und -Rentner	2	3	4	3
• Krankheit / Unfall	11	18	20	22
• Obhutsentzug / Fremdbetreuungskosten	10	9	5	11
• Ortsbürger Kostenersatz	0	0	0	0
• Rentenbevorschussung	8	1	0	0
• Strafvollzug	2	3	3	2
• Suchtprobleme	2	3	2	2
• Verschiedenes (inkl. ohne Aufnahmegrund)	62	24	70	42

Abschlussgründe	2022	2021	2020	2019
Total	141	150	157	134
• Aufnahme Erwerbstätigkeit / Erhöhung Erwerbseinkommen	19	34	24	21
• AHV-Rente / Ergänzungsleistungen zu AHV	5	5	6	6
• IV-Rente / Ergänzungsleistungen zu IV	25	19	15	10
• Arbeitslosentaggelder	5	4	9	3
• Übrige Sozialleistungen	4	6	5	2
• Wechsel des Wohnorts	17	16	11	21
• Verschiedenes (inkl. ohne Abschlussgrund)	66	66	87	71

Altersstruktur der geführten Fälle	2022	2021	2020	2019
0 – 17	30	26	20	29
18 – 24	59	61	72	77
25 – 34	164	154	147	136
35 – 50	179	203	203	191
51 – 64	136	128	155	150
65 und älter	12	11	15	17

Familienstruktur der geführten Fälle	2022	2021	2020	2019
Total Unterstützungsfälle	580	583	612	600
• Alleinstehende Frau	104	102	115	114
• Alleinstehender Mann	206	217	232	228
• Ehepaar / Konkubinat mit Kind(ern)	98	98	97	96
• Ehepaar / Konkubinat ohne Kind(ern)	29	28	27	29
• Kinder und Jugendliche	41	39	39	43
• Alleinerziehend mit Kind(ern)	77	74	74	77
• Familienstatus nicht erfasst	25	25	28	13

Falldauer der aktiven Fälle	2022	2021	2020	2019
bis 1 Jahr	105	108	111	123
1 bis 2 Jahre	59	75	68	63
2 bis 4 Jahre	86	85	83	105
länger als 4 Jahre	189	187	193	175

BERUFSBEISTANDSCHAFT

	2022	2021	2020	2019
Geführte Kindes- und Erwachsenenschutzfälle	449	442	428	420
Fallaufnahmen	59	68	64	56
Fallabschlüsse	61	37	31	37
Total aktive Fälle (Stichtag 31.12.) *	388	405	397	383

* Die Fallzahlen werden per Stichtag 31.12. erfasst. Die Vorjahreszahlen können aufgrund von späteren Mutationen einzelne Abweichungen erfahren. Diese Abweichungen führen zu kleineren Differenzen im Vergleich der verschiedenen Jahre.

Altersstruktur der geführten Fälle	2022	2021	2020	2019
0 – 17	172	177	166	174
18 – 24	34	26	25	22
25 – 34	39	32	33	25
35 – 50	63	63	60	60
51 – 64	82	87	90	85
65 und älter	59	57	54	54

Persönliche Angaben zu den geführten Fällen	2022	2021	2020	2019
weiblich	212	206	193	193
männlich	237	236	235	227
Schweizerinnen / Schweizer	315	320	308	297
Ausländerinnen / Ausländer	134	122	120	123

Total aktive Erwachsenenschutzmassnahmen*	2022	2021	2020	2019
Begleitbeistandschaft	28	25	23	20
Vertretungsbeistandschaft	248	232	229	214
Mitwirkungsbeistandschaft	3	4	3	3
Umfassende Beistandschaft	15	20	24	28

* Pro Fall sind mehrere Massnahmen möglich.

Total aktive Kindesschutzmassnahmen*	2022	2021	2020	2019
Erziehungsbeistandschaft (Art. 308 Abs. 1 ZGB)	133	137	122	149
Vertretungsbeistandschaft (Art. 308 Abs. 2 ZGB)	169	157	146	160
Vaterschaftsabklärungen (Art. 308 Abs. 2 ZGB)	6	4	9	8
Vormundschaften (Art. 311 ZGB)	3	–	–	–
Fremdplatzierungen (mit oder ohne Obhutentzug)	24	26	21	21

* Pro Fall sind mehrere Massnahmen möglich.

PRIVATE BEISTÄNDINNEN UND BEISTÄNDE

	2022	2021	2020	2019
Anzahl aktive private Beiständinnen und Beistände	106	106	92	117
Erwachsenenschutzdossiers (Stichtag 31.12.) *	83	89	105	101

* Pro Person wird ein Dossier gezählt, auch wenn mehrere Massnahmen vorliegen.

JUGEND- UND FAMILIENBEGLEITUNG

	2022	2021	2020	2019
Total geführte Begleitungen	60	66	50	41
Anzahl Neuanmeldungen	26	40	21	21
Anzahl Abschlüsse	23	31	24	14
Total aktive Begleitungen (Stichtag 31.12.)	38	35	26	29

Familienstruktur der geführten Begleitungen	2022	2021	2020	2019
Alleinerziehend mit einem Kind	12	14	8	5
Alleinerziehend mit zwei Kindern	8	13	13	11
Alleinerziehend mit drei Kindern und mehr	7	8	6	5
Ehepaar / Konkubinat mit einem Kind	9	9	6	6
Ehepaar / Konkubinat mit zwei Kindern	11	10	10	9
Ehepaar / Konkubinat mit drei Kindern und mehr	10	9	7	5
Pflegefamilie	*1	*1	-	-
Jugendliche im eigenen Haushalt	*2	*2	-	-

* Kinder in Pflegefamilien und Jugendliche im eigenen Haushalt werden ab 2021 separat aufgeführt.

Alter der begleiteten Kinder	2022	2021	2020	2019
Vorschulalter	*26	*20	7	4
Kindergarten, Primarschulalter	*55	*63	30	28
Kinder im Oberstufenschulalter	*16	*16	11	4
Jugendliche	*13	*17	3	5

* Neu werden alle Kinder einer Familie aufgeführt, die begleitet wird.

Art der Begleitung	2022	2021	2020	2019
Jugend- und Familienbegleitung	53	54	44	36
Begleitung Besuche bei einem Elternteil	7	12	6	5

Intensität der Begleitung	2022	2021	2020	2019
1 – 2 Besuche pro Monat	8	10	4	3
3 – 8 Besuche pro Monat	52	56	46	36
9 – 12 Besuche pro Monat	0	0	0	2

ASYL- UND FLÜCHTLINGSWESEN

	2022	2021	2020	2019
Netto-Kosten (-)/Netto-Ertrag (+) für Asylsuchende, VA, Nothilfe*	+367'822	-271'567	-61'161	-567'114
Netto-Kosten (-)/Netto-Ertrag (+) (in Fr.) für Flüchtlinge*	-60'171	+37'003	+151'611	-543'165

* Die Personalkosten sind in den Netto-Kosten enthalten.

Fallzahlen Asylwesen (inkl. vorläufige Aufnahme und Nothilfe)*	2022	2021	2020	2019
Total geführte Unterstützungsfälle	177	34	34	66
Total unterstützte Personen	296	53	61	124
Total Anmeldungen	148	7	7	10
Total Abmeldungen	63	5	6	22
Total aktive Unterstützungsfälle (Stichtag 31.12.)	114	29	28	54

* Die Fallzahlen werden per Stichtag 31.12. erfasst. Die Vorjahreszahlen können aufgrund von späteren Mutationen einzelne Abweichungen erfahren. Diese Abweichungen führen zu kleineren Differenzen im Vergleich der verschiedenen Jahre.

Fallzahlen Flüchtlinge*	2022	2021	2020	2019
Total geführte Unterstützungsfälle	48	57	59	87
Total unterstützte Personen	112	106	105	194
Total Anmeldungen	14	21	15	23
Total Abmeldung	19	22	21	12
Total aktive Unterstützungsfälle (Stichtag 31.12.)	29	35	38	77

* Die Fallzahlen werden per Stichtag 31.12. erfasst. Die Vorjahreszahlen können aufgrund von späteren Mutationen einzelne Abweichungen erfahren. Diese Abweichungen führen zu kleineren Differenzen im Vergleich der verschiedenen Jahre.

BERATENDE SOZIALHILFE (SOZIALBERATUNG)

Fallzahlen*	2022	2021	2020	2019
Total geführte Fälle	167	172	167	159
Total Fallaufnahmen	64	67	62	65
Total Fallabschlüsse	84	60	56	57
Total aktive Fälle (Stichtag 31.12.)	83	129	108	102

* Die Fallzahlen werden per Stichtag 31.12. erfasst. Die Vorjahreszahlen können aufgrund von späteren Mutationen einzelne Abweichungen erfahren. Diese Abweichungen führen zu kleineren Differenzen im Vergleich der verschiedenen Jahre.

Altersstruktur der geführten Fälle	2022	2021	2020	2019
0 – 17	0	0	0	0
18 – 24	12	13	5	9
25 – 34	38	33	25	31
35 – 50	79	91	85	76
51 – 64	35	31	48	42
65 und älter	3	4	4	1

Familienstruktur der geführten Fälle	2022	2021	2020	2019
Alleinstehende Frau	22	20	22	34
Alleinstehender Mann	35	31	28	29
Alleinerziehend mit Kind(ern)	35	38	27	23
Ehepaar / Konkubinat ohne Kind	5	3	4	3
Ehepaar / Konkubinat mit Kind(ern)	44	36	32	41
Kinder und Jugendliche	3	5	3	2
Familienstatus nicht erfasst	22	41	51	–

Beratungsschwerpunkte	2022	2021	2020	2019
Erziehungs-, Jugend- und Familienberatung	24	30	29	24
Trennungs- und Scheidungsberatung	39	47	38	44
Budget- und Schuldenberatung, Finanzgesuche	74	66	63	43
Abklären und geltend machen von Sozialversicherungsleistungen	17	19	21	16
Einkommensverwaltung	7	6	19	34
Gesundheit, Krankheit, psychische / persönliche Schwierigkeiten	7	5	4	5
Arbeit/Beschäftigung Ausbildung	16	20	13	10
Beratung zu Unterkunft Wohnen	13	7	10	8
Abklärungsaufträge für KESB und Kreisgericht	0	1	1	2

ZENTRALE DIENSTE

Alimentenbevorschussung	2022	2021	2020	2019
Anzahl geführte Fälle Alimentenbevorschussung*	103	109	116	132
Anzahl Kinder mit Alimentenbevorschussung	151	150	157	176
Nettoaufwand für Alimentenbevorschussung (in Fr.)	201'559	345'864	320'304	411'040
Anzahl zusätzliche Fälle Alimenteninkasso	28	39	37	35

* Die Fallzahlen wurden rückwirkend auf alle im jeweiligen Jahr geführten Fälle angepasst (nicht Stichtagszahl).

Elternschaftsbeiträge	2022	2021	2020	2019
Anzahl geführte Fälle Elternschaftsbeiträge*	3	7	6	6
Nettoaufwand für Elternschaftsbeiträge (in Fr.)	7'192	12'091	27'859	19'414

* Die Fallzahlen wurden rückwirkend auf alle im jeweiligen Jahr geführten Fälle angepasst (nicht Stichtagszahl).

Krankenkassenprämien und Kostenbeteiligungen	2022	2021	2020	2019
Personen mit Ersatzleistungen wegen Sozialhilfeleistungen	819	886	909	927
davon Kinder und Jugendliche	338	370	363	373
Personen mit Ersatzleistungen wegen Elternschaftsbeiträgen	34	48	42	36
davon Kinder und Jugendliche	20	30	20	19

Rückerstattung Sozialhilfe	2022	2021	2020	2019
Anzahl laufende Rückerstattungsfälle	1'282	1'286	1'397	1'279
Nettoertrag (in Fr.)	631'339	493'207	691'970	819'034

FAMILIENERGÄNZENDE KINDERBETREUUNG

	2022	2021	2020	2019
Anzahl vom Kanton bewilligte Kita-Plätze in Wil	*112	*112	98	98
Effektiv subventionierte Plätze	65.65	46.43	45.57	40.64
Anzahl subventionierter Betreuungsstunden durch Verein TF	16'925.70	10'263.75	8'799.00	8'562.00

* Erhöhung der vom Kanton bewilligten Betreuungsplätze per 30.11.2021.

MÜTTER- UND VÄTERBERATUNG UNTERTOGGENBURG-WIL-GOSSAU

	2022	2021	2020	2019
Anzahl Telefonberatungen*	279	343	289	280
Anzahl Hausbesuche*	200	146	144	244
Anzahl kurze und umfassende Beratungen*	374	375	442	764
Anzahl Geburten*	300	302	257	294
Anzahl Kurznachrichten/Beratungen per E-Mail*	47	51	56	46
Erw. Angebot (Babymassage, Chrabbelgrp., Kleingruppenberatung)**	89	-	-	-

* Zahlen vom Dezember Vorjahr bis November Berichtsjahr

** neues Angebot

JUGENDARBEIT

Jugendzentrum Obere Mühle	2022	2021	2020	2019
Total Besuche	1'341	1'456	685	1'938
• davon Mädchen	*	*	277	618
• davon Knaben	*	*	408	1320
• davon Schweizerinnen / Schweizer	*	*	252	648
• davon Migrantinnen / Migranten	*	*	433	1'290
• davon in Wil wohnhaft (in%)	*	*	91	92
• davon in der Lehre (in%)	*	*	3	51
• davon in der Kantonsschule (in%)	*	*	0	0
• davon in der Oberstufe (in%)	*	*	88	47
• davon in einem Zwischenjahr (in%)	*	*	0	2

* Zahlen werden nicht mehr gesondert erhoben

Mädchentreff Zeughausareal/Obere Mühle	2022	2021	2020	2019
Total Besuche	185	178	230	388

Mobile Jugendarbeit	2022	2021	2020	2019
Anzahl Rundgänge	23	26	20	10
Anzahl Einsätze Informationsbus	12	7	2	17

Testkäufe	2022	2021	2020	2019
Anzahl durchgeführte Testkäufe	0	14	11	142
• davon Testkäufe bestanden	-	10	9	108
• davon Testkäufe nicht bestanden	-	4	2	34
Anzahl getestete Betriebe	0	14	11	59
• davon Testkäufe immer bestanden	-	10	9	29

Ferienspass	2022	2021	2020	2019
Anzahl Angebote Ferienspass	28	36	34	45
Anzahl Buchungen Ferienspass	397	439	353	497

Projekte	2022	2021	2020	2019
Im Sozialraum	4	5	2	3
Pädagogisch	2	2	3	8
Soziokulturell	5	7	6	18

Frag? Klar!	2022	2021	2020	2019
Anzahl Beratungsgespräche mit Erwachsenen im Jugendzentrum	81	120	9	10
Anzahl Beratungsgespräche mit Jugendlichen im Jugendzentrum	753	1'179	704	891
Anzahl Gespräche mit Jugendlichen im Infobus	0	15	8	71
Anzahl Gespräche mit Jugendlichen über Chats	314	136	–	–

Checksmol	2022	2021	2020	2019
Anzahl Jugendliche Lernwerkstatt	19	12	29	71
Anzahl Jugendliche Bewerbungsschreiben	1	2	3	11

THURVITA, PRO SENECTUTE

Beratungsstelle Thurvita	2022	2021	2020	2019
Total Beratungen	1'045	995	1'004	853
davon Aufnahme in stationäre Einrichtung	197	189	214	212

Altersstruktur der geführten Fälle	2022	2021	2020	2019
65 – 79	300	205	352	213
80 – 85	386	444	344	256
86 – 90	250	266	200	197
91 – 93	104	72	76	153
unter AHV-Alter	5	8	32	34

Beratungsschwerpunkte	2022	2021	2020	2019
Sozialrechtliche Abklärungen	135	117	100	83
Abklärungen über Angebotslandschaft Vertragsgemeinden	310	310	315	299
Wohnberatung	590	560	564	443
Patientenverfügungen / Vorsorgeaufträge	10	8	25	28

Hilfe und Pflege zu Hause

KK-Pflichtleistungen aus Grundversicherung in Stunden	2022	2021	2020	2019
Abklärung SPITEX	3'145	2'528	2'437	2'379
Abklärung Pro Senectute	3	3	3	4
Behandlungspflege SPITEX	13'267	13'846	13'245	13'773
Grundpflege SPITEX	11'691	13'567	12'791	12'201
Grundpflege Pro Senectute	510	491	385	840
Akut- und Übergangspflege SPITEX	97	189	164	213

Nicht-Pflichtleistungen	2022	2021	2020	2019
Familienhilfe SPITEX (Stunden)	1'099	1'118	914	915
Hauswirtschaft / Wochenkehr SPITEX (Stunden)	6'257	5'923	5'513	5'451
Kundinnen / Kunden SPITEX	653	548	529	530
Hauswirtschaft Pro Senectute (Stunden)	16'318	16'265	15'555	17'053
Kundinnen / Kunden Pro Senectute	251	242	269	246

Mahlzeitendienst Thurvita	2022	2021	2020	2019
Verteilte Mahlzeiten Thurvita (Portionen)	16'662	17'743	18'947	13'650
Kundinnen / Kunden Thurvita	147	150	171	103
Sozialberatung Pro Senectute	2022	2021	2020	2019
Total Beratungen	329	329	352	336
Total Beratungsstunden	1'368	1'478	1'744	1'475
Altersstruktur der geführten Fälle	2022	2021	2020	2019
60 – 69	82	98	103	95
70 – 79	104	95	105	104
80 – 89	113	107	120	102
über 90	30	29	24	35
Beratungsschwerpunkte	2022	2021	2020	2019
Finanzen	423	386	459	425
Administrative Hilfe (Administrativer Dienst)	47	47	45	38
Gesundheit	30	34	61	83
Wohnen	57	46	60	64
Recht, Ombudsfunktion	32	29	68	66
Lebensgestaltung	1	10	6	2

WILER INTEGRATIONS- UND PRÄVENTIONSPROJEKTE WIPP

Kontakt- und Anlaufstelle Kaktus	2022	2021	2020	2019
Total Besuchende	5'873	6'154	5'714	6'600
• in Wil wohnhafte Personen	5'174	5'391	4'665	5'214
• Personen aus den Vertragsgemeinden	699	763	1'049	1'386
Tagesdurchschnitt	16.09	16.86	15.65	18.00
Total abgegebenes Injektionsmaterial	24'871	36'245	50'276	55'635
Tagesdurchschnitt	69	101	140	152
Total beteiligte Gemeinden	7	7	7	7
Einkommensverwaltung	2022	2021	2020	2019
Total geführte Einkommensverwaltungen	36	37	42	40
Fallaufnahmen	1	6	7	9
Fallabschlüsse	1	9	12	2
Total aktive Einkommensverwaltungen (Stichtag 31.12.)	36	28	31	38
Betreutes und begleitetes Wohnen	2022	2021	2020	2019
Anzahl Personen im betreuten Wohnen	6	6	4	5
Auslastung betreutes Wohnen (in%)	91.25	69.86	66.34	87.5
Anzahl Personen begleitetes Wohnen	3	3	4	3
Auslastung begleitetes Wohnen (in%)	52	75	82	82
Anzahl Übernachtung in Notbetten (total 2)	146	69	38	145
Externe Wohnbegleitung	2022	2021	2020	2019
Total geführte Begleitungen	12	12	13	11
Anzahl Neuanmeldungen	5	1	4	1
Anzahl Abschlüsse	5	4	2	2
Total aktive Begleitungen (Stichtag 31.12.)	12	9	12	10

SUCHTBERATUNG REGION WIL

Leistungen regionale Fachstelle für Wil und Bronschhofen	2022	2021	2020	2019
Total geführte Beratungen	168	155	163	151
davon Beratungen zu Konsum von illegalen Drogen	76	67	73	62
davon Beratungen zu Konsum von legalen Drogen	92	88	90	89
Neuanmeldungen	71	60	71	65
Abschlüsse	57	64	66	60
Total aktive Beratungen (Stichtag 31.12.)	106	92	96	91

FEUERWEHR REGION WIL

Einsatzstatistik

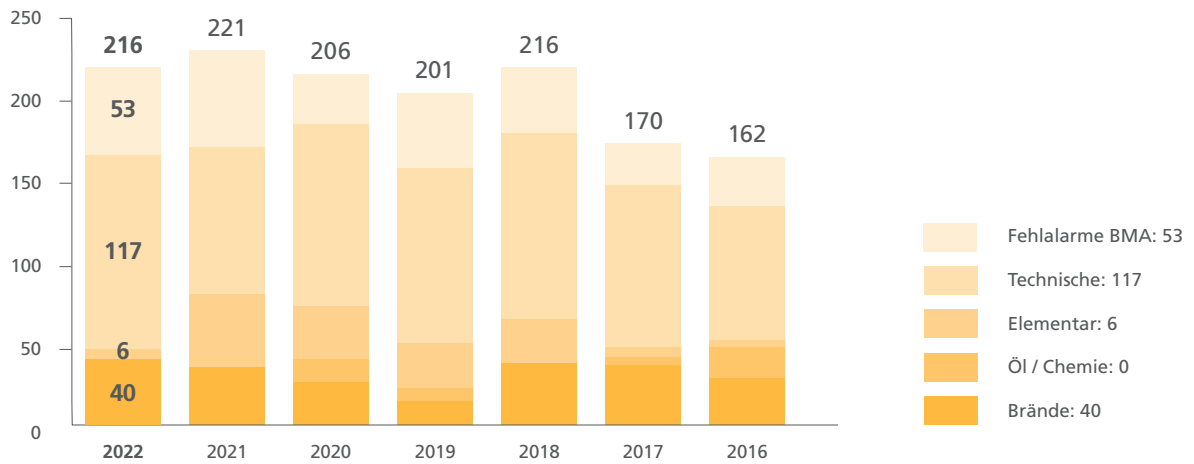

Statistisch erfasste Daten (ohne NEF)

	2022	2021	2020	2019
Total Einsatzdauer (in Std.)	254	250	205	229
Durchschnittliche Einsatzdauer (in Min.)	70	68	59	67
Durchschnittliche Einsatzdauer pro Tag (in Min.)	42	41	34	37
Total Einsatzstunden der Feuerwehrangehörigen	3'797	3'507	3'480	3'253

ZIVILSCHUTZ REGION WIL

Diensttagestatistik

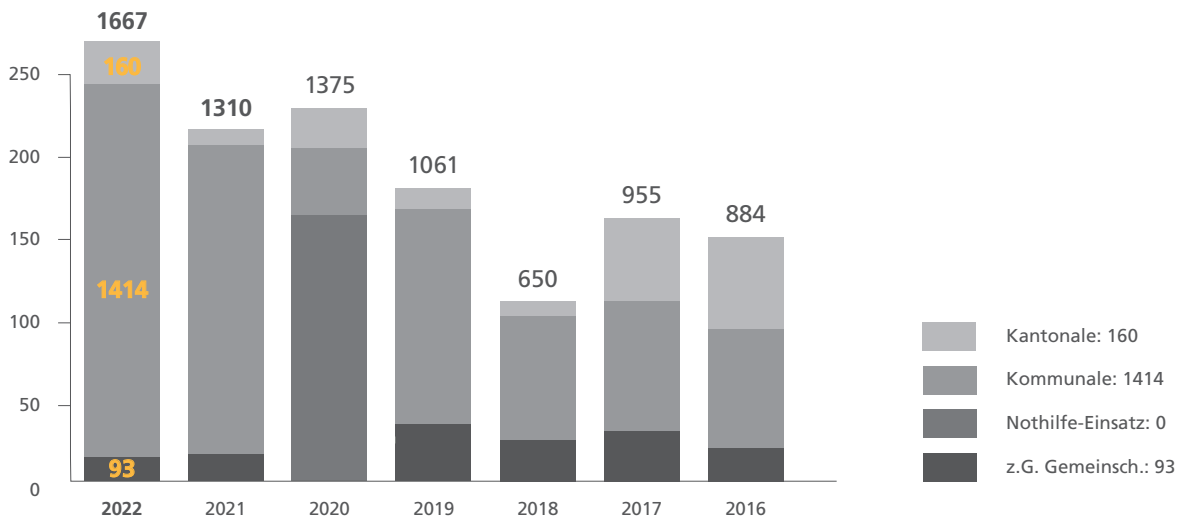

POLIZEI

Wegweisungen und Fernhaltungen durch Polizei

	2022	2021	2020	2019
Wegweisungen für 24 Stunden	49	104	161	39
Fernhaltungen für 30 Tage	5	10	9	7
Verzeigungen	2	3	9	2

Geschwindigkeitsmessungen der Kantonspolizei	2022	2021	2020	2019
Total Messungstage	119	148	76	121
• Radar (Messung aller vorbeifahrenden Fahrzeuge)	12	11	6	2
• Laser (gezielte Messung von schnell fahrenden Fahrzeugen)	-	-	13	5
• Semistationäre Messanlagen	107	137	57	114

Die Kontrollen auf der Autobahn A1 im Bereich der Stadt Wil sind in dieser Statistik nicht enthalten.

STADTPOLIZEI WIL

Editionsverfügungen betreffend Videoüberwachung	2022	2021	2020	2019
Total Editionsverfügungen	75	63	55	38
• Aufzeichnungen hilfreich	25	21	20	19
• nicht hilfreich oder keine Angaben	43	42	35	19

Die Beurteilung, ob das Bildmaterial für die Ermittlungen hilfreich war, erfolgt durch die Polizei.

Tätigkeit Stadtpolizei Wil	2022	2021	2020	2019
Strafanzeigen / Abklärungen	120	103	53	106
Orientierungsberichte	90	85	98	-
Festnahmen / Anhaltungen	12	8	7	6
Bussen / Verzeigungen	2'478	1'511	1'114	4'309
Aufträge für die Stadt	340	310	300	304
Befragungen	80	60	56	10
Kontrollschildereinzug	156	92	110	127

PRIVATER SICHERHEITSDIENST

Umfang des Ordnungsdienstes	2022	2021	2020	2019
Einsatztage	207	202	274	210
Einsatzstunden	2'915	3'221	3'524	3'328

QUARTIERAMT

Übernachtungen / Belegungen Unterkünfte	2022	2021	2020	2019
Übernachtungen Militär	-	-	-	-
Übernachtungen Zivile	0	62	40	239
Belegungstage Militär	-	-	-	-
Belegungstage Zivile	33	3	3	24

Die Unterbringung von Flüchtlingen aus der Ukraine sind in dieser Statistik nicht enthalten.

SEKTIONSCHEF

Personelles Armee	2022	2021	2020	2019
Entlassungen aus der Wehrpflicht	35	41	37	44
Aufgebotene an Orientierungstag	64	76	78	81

PARKKARTENBÜRO

Parkkarten	2022	2021	2020	2019
Erweiterte Blaue Zone: Monatskarten	746	577	798	927
Erweiterte Blaue Zone: Tageskarten	158	392	326	756
Dauerparkierende: Monatsbewilligungen	1'776	1'804	1'735	2'125
Nachtparkierende: Monatsbewilligungen	1'000	1'052	1'314	1'301
Gewerbekarten für Handwerker: Tageskarten	1'578	1'651	1'793	3'072



Finanzen der Stadt Wil

98 |

Die Erfolgsrechnung der Stadt Wil weist ein Plus von 0,5 Millionen Franken aus. Budgetiert war ein Defizit von 8,1 Millionen Franken. Die Nettoinvestitionen betragen 9,7 Millionen Franken, der Selbstfinanzierungsgrad 157 Prozent.

Vollbeschäftigung, ein reger Immobilienmarkt sowie eine starke wirtschaftliche Erholung nach der Pandemie lassen die Steuererträge ansteigen. Sowohl die Steuern juristischer Personen, die Steuern natürlicher Personen als auch die Grundstück- und Handänderungssteuern liegen über dem Budget und Vorjahr. Im 2021 war ein Rückgang zu verzeichnen.

Vollbeschäftigung, ein reger Immobilienmarkt sowie eine starke wirtschaftliche Erholung nach der Pandemie lassen die Steuererträge ansteigen.

Die Nettoinvestitionen betragen 9,7 Millionen Franken, der Selbstfinanzierungsgrad liegt bei 157 Prozent. Budgetiert waren Nettoinvestitionen in Höhe von 31,7 Millionen Franken. Die Nettoschulden sinken weiter. Dies ist zurückzuführen auf die Höherbewertung der Aktiven, namentlich durch die Buchgewinne im Finanzvermögen sowie die Übertragung der Vorfinanzierungen der Technischen Betriebe in den städtischen Haushalt.

Nebst den Fiskalerträgen liegen auch die Finanzerträge höher. Dies begründet sich mit höheren Buchgewinnen auf dem Finanzvermögen und höheren Abgaben der Technischen Betriebe Wil, welche im Berichtsjahr ausserdem ihre Vorfinanzierungen aufgelöst und in den Steuerhaushalt übertragen haben. Die Vorfinanzierungen über 3,5 Millionen Franken wurden in den neu geschaffenen Ökologiefonds eingelegt.

Auf der Ertragsseite finden sich weitere positive Budgetabweichungen. Dank einem Liegenschaftenverkauf und einem Bewertungsgewinn auf Anteilsscheinen im Finanzvermögen wird das Budget übertroffen. Auf der Aufwandseite fallen die Sachaufwände tiefer aus. Ebenso die Nettoaufwände für das Asylwesen und die wirtschaftliche Hilfe.

Negative Abweichungen sind auszumachen beim Personalaufwand, den Abschreibungen, der Pflegefinanzierung sowie den Aufwänden für die Kinder- und Jugendheime.



« Dis WIL »

FINANZKENNZAHLEN NACH RMSG (HRM2) PER 31.12.2022

Kennzahlen sind wichtige Grössen für die Führung einer Gemeinde. Sie zeigen finanzpolitische Trends auf und unterstützen die Gemeinde in der Finanzpolitik.

Nettoverschuldungsquotient	2020	2021	2022	Richtwerte
Der Nettoverschuldungsquotient gibt an, welcher Anteil des Fiskalertrags bzw. wie viele Jahrestanzen erforderlich wären, um die Nettoschulden abzutragen.	34%	30%	22%	< 100% gut 100 – 150% genügend > 150% schlecht
Selbstfinanzierungsgrad				Richtwerte
Der Selbstfinanzierungsgrad zeigt an, in welchem Ausmass Neuinvestitionen durch selbstwirtschaftete Mittel finanziert werden können. Ein Selbstfinanzierungsgrad unter 100 Prozent führt zu einer Netto-Neuverschuldung.	196%	151%	157%	über 100% ideal 80 – 100% gut bis vertretbar 50 – 80% problematisch < 50% ungenügend
Nettoschuld pro Einwohner				Richtwerte
Die Nettoschuld pro Einwohner wird als Gradmesser für die Verschuldung verwendet. Ein negativer Wert entspricht einem Nettovermögen pro Einwohner.	1'173	1'003	764	< 0 Fr. Nettovermögen 1 – 1000 Fr. geringe Verschuldung 1001 – 2500 Fr. mittlere Verschuldung 2501 – 5000 Fr. hohe Verschuldung > 5000 Fr. sehr hohe Verschuldung
Bruttoverschuldungsanteil				Richtwerte
Der Bruttoverschuldungsanteil zeigt an, wie viele Prozente vom Ertrag benötigt werden, um die Bruttoschulden abzutragen. Er ist eine Grösse zur Beurteilung der Verschuldungssituation bzw. der Frage, ob die Verschuldung in einem angemessenen Verhältnis zu den erwirtschafteten Erträgen steht.	108%	102%	96%	< 50% sehr gut 50 – 100% gut 100 – 150% mittel 150 – 200% schlecht > 200% kritisch

GESTUFTE ERFOLGSRECHNUNG 2022

Kto.Text	RECHNUNG 2021		BUDGET 2022		RECHNUNG 2022		ABWEICHUNG Fr.
	Saldo	S/H	Saldo	S/H	Saldo	S/H	
Betrieblicher Aufwand	165'129'982.86	S	170'697'800	S	177'561'859.09	S	6'864'059.09
30 Personalaufwand	59'620'392.18	S	61'224'400	S	61'420'478.95	S	196'078.95
31 Sach- und übriger Betriebsaufwand	21'153'267.63	S	22'690'000	S	20'980'704.10	S	-1'709'295.90
33 Abschreibungen Verwaltungsvermögen	9'841'459.76	S	9'582'000	S	10'168'302.97	S	586'302.97
35 Einlagen in Fonds und Spezialfinanzierungen	3'303'454.05	S	1'560'900	S	6'936'307.66	S	5'375'407.66
36 Transferaufwand	46'696'265.07	S	51'162'400	S	53'628'311.45	S	2'465'911.45
39 Interne Verrechnungen	24'515'144.17	S	24'478'100	S	24'427'753.96	S	-50'346.04
Betrieblicher Ertrag	-151'051'084.58	H	-153'414'000	H	-161'076'038.37	H	-7'662'038.37
40 Fiskalertrag	-90'664'871.36	H	-92'400'000	H	-96'158'221.15	H	-3'758'221.15
41 Regalien und Konzessionen	-32'760.00	H	-33'000	H	-32'403.20	H	596.80
42 Entgelte	-20'613'817.95	H	-21'256'900	H	-21'266'302.32	H	-9'402.32
43 Verschiedene Erträge	-542'225.75	H	-1'500'000	H	-1'127'240.17	H	372'759.83
45 Entnahmen aus Fonds und Spezialfinanzierungen	-1'278'482.72	H	-347'900	H	-2'306'303.89	H	-1'958'403.89
46 Transferertrag	-13'403'782.63	H	-13'398'100	H	-15'757'813.68	H	-2'359'713.68
49 Interne Verrechnungen	-24'515'144.17	H	-24'478'100	H	-24'427'753.96	H	50'346.04
Ergebnis aus betrieblicher Tätigkeit	14'078'898.28	H	17'283'800	H	16'485'820.72	H	-797'979.28
34 Finanzaufwand	1'542'401.80	S	1'651'700	S	1'728'109.80	S	76'409.80
44 Finanzertrag	-15'280'947.27	H	-10'824'000	H	-18'679'759.88	H	-7'855'759.88
Ergebnis aus Finanzierung	-13'738'545.47	H	-9'172'300.00	H	-16'951'650.08	H	-7'779'350.08
OPERATIVES ERGEBNIS	340'352.81	H	8'111'500	H	-465'829.36	H	-8'577'329.36
38 Einlagen in Reserven	0.00	S	0	S	0.00	S	0.00
48 Entnahmen aus Reserven	0.00	H	0	H	0.00	H	-
Ergebnis aus Reserveveränderungen	0.00	H	0	H	0.00	H	0.00
GESAMTERGEBNIS	340'352.81	H	8'111'500	H	-465'829.36	H	-8'577'329.36
Gesamtaufwand	166'672'384.66	S	172'349'500	S	179'289'968.89	S	6'940'468.89
Gesamtertrag	-166'332'031.85	H	-164'238'000	H	-179'755'798.25	H	-15'517'798.25

ERFOLGSRECHNUNG FUNKTIONALE GLIEDERUNG (KONSOLIDIERT)

Kto.	BUDGET 2022		RECHNUNG 2022		ABWEICHUNGEN	
	Aufwand	Ertrag	Aufwand	Ertrag	Aufwand	Ertrag
0 STADT WIL	172'349'500	164'238'000	179'289'968.89	179'755'798.25	6'940'468.89	15'517'798.25
Nettoergebnis		8'111'500	465'829.36		8'364'147.00	
0 ALLGEMEINE VERWALTUNG	20'226'700	11'319'500	19'893'587.01	11'160'040.89	-333'112.99	-159'459.11
Nettoergebnis		8'907'200		8'733'546.12		-173'653.88
1 ÖFFENTLICHE ORDNUNG UND SICHERHEIT, VERTEIDIGUNG	7'966'700	6'796'900	7'849'066.38	6'688'975.53	-117'633.62	-107'924.47
Nettoergebnis		1'169'800		1'160'090.85		-9'709.15
2 BILDUNG	65'671'700	12'854'300	65'045'201.57	12'465'550.90	-626'498.43	-388'749.10
Nettoergebnis		52'817'400		52'579'650.67		-237'749.33
3 KULTUR, SPORT UND FREIZEIT	11'390'400	2'279'500	11'203'903.46	2'376'581.20	-186'496.54	97'081.20
Nettoergebnis		9'110'900		8'827'322.26		-283'577.74
4 GESUNDHEIT	10'315'300	711'500	10'438'584.21	520'716.42	123'284.21	-190'783.58
Nettoergebnis		9'603'800		9'917'867.79		314'067.79
5 SOZIALE SICHERHEIT	29'843'100	12'913'500	30'514'429.43	16'144'814.55	671'329.43	3'231'314.55
Nettoergebnis		16'929'600		14'369'614.88		-2'559'985.12
6 VERKEHR	14'207'900	5'967'500	14'243'602.22	5'845'012.07	35'702.22	-122'487.93
Nettoergebnis		8'240'400		8'398'590.15		158'190.15
7 UMWELTSCHUTZ UND RAUMORDNUNG	7'383'500	5'495'500	7'620'039.42	5'443'096.23	236'539.42	-52'403.77
Nettoergebnis		1'888'000		2'176'943.19		288'943.19
8 VOLKSWIRTSCHAFT	2'500'700	1'161'100	9'345'197.11	2'920'074.29	6'844'497.11	1'758'974.29
Nettoergebnis		1'339'600		6'425'122.82		5'085'522.82
9 FINANZEN UND STEUERN	2'843'500	104'738'700	3'136'358.08	116'190'936.17	292'858.08	11'452'236.17
Nettoergebnis	101'895'200		113'054'578.09		8'364'147.00	

INVESTITIONSRECHNUNG AUFGABENBEREICHE

Kto.	RECHNUNG 2021		BUDGET 2022		RECHNUNG 2022	
	Aufwand	Ertrag	Aufwand	Ertrag	Aufwand	Ertrag
GESAMTTOTAL	7'984'765.03	352'165.40	33'881'000	2'205'000	9'875'030.14	132'027.16
Saldo		7'632'599.63		31'676'000		9'743'002.98
0 ALLGEMEINE VERWALTUNG	532'952.99		1'014'000		133'296.52	
02 Allgemeine Dienste	532'952.99		1'014'000		133'296.52	
2 BILDUNG	1'401'037.25	3'681.90	12'410'000		4'048'340.57	
21 Obligatorische Schule	1'401'037.25	3'681.90	12'410'000		4'048'340.57	
3 KULTUR, SPORT UND FREIZEIT	3'486'367.28		7'985'000	500'000	1'608'867.30	
32 Kultur, übrige	2'906'748.30		4'145'000		1'027'644.34	
34 Sport u. Freizeit	579'618.98		3'840'000	500'000	581'222.96	
4 GESUNDHEIT	185'800.00					
41 Spitaler, Kranken- und Pflegeheime	185'800.00					
6 VERKEHR	1'048'944.66		8'774'000	600'000	2'947'147.15	73'984.45
61 Strassenverkehr	989'525.76		6'011'000	600'000	2'146'682.45	73'984.45
62 offentlicher Verkehr	59'418.90		2'763'000		800'464.70	
7 UMWELTSCHUTZ UND RAUMORDNUNG	1'320'579.00	339'399.65	2'593'000	1'025'000	1'137'378.60	58'042.71
72 Abwasserbeseitigung	422'306.00	339'399.65	1'763'000	1'025'000	394'434.70	58'042.71
74 Verbauung	73'733.20		340'000		197'044.25	
75 Arten- und Landschaftsschutz	14'211.40					
76 Bekampfung von Umweltverschmutzung	1'164.75		80'000		35'744.15	
77 ubriger Umweltschutz	308'616.05				69'193.50	
79 Raumordnung	500'547.60		350'000		440'962.00	
9 FINANZEN U. STEUERN	9'083.85	9'083.85				
96 Vermogens- und Schuldenverwaltung	9'083.85	9'083.85				

BILANZ

Kto.		ANFANGSBESTAND		VERÄNDERUNGEN		ENDBESTAND	
		per 01.01.2022	S/H	Zugang	Abgang	per 31.12.2022	S/H
1	Aktiven	308'022'000.87	S	474'973'405.43	466'048'576.78	316'946'829.52	S
10	Finanzvermögen	123'659'522.53	S	461'234'679.26	451'717'609.59	133'176'592.20	S
100	Flüssige Mittel und kurzfristige Geldanlagen	32'939'695.23	S	351'217'374.41	356'521'331.32	27'635'738.32	S
101	Forderungen	25'190'096.76	S	98'214'055.18	89'510'294.21	33'893'857.73	S
104	Aktive Rechnungsabgrenzung	3'331'914.44	S	6'867'457.90	4'198'853.49	6'000'518.85	S
106	Vorräte und angefangene Arbeiten	439'213.30	S	801'726.32	764'005.02	476'934.60	S
107	Langfristige Finanzanlagen	465'000.00	S	877'000.00		1'342'000.00	S
108	Sach- und immaterielle Anlagen Finanzvermögen	61'293'602.80	S	3'257'065.45	723'125.55	63'827'542.70	S
14	Verwaltungsvermögen	184'362'478.34	S	13'738'726.17	14'330'967.19	183'770'237.32	S
140	Sachanlagen VV	166'613'029.36	S	10'192'685.78	11'542'461.38	165'263'253.76	S
142	Immaterielle Anlagen	2'570'543.49	S	2'736'684.54	2'563'522.07	2'743'705.96	S
144	Darlehen	2'530'000.00	S	800'000.00		3'330'000.00	S
145	Beteiligungen	11'522'675.00	S			11'522'675.00	S
146	Investitionsbeiträge	1'126'230.49	S	9'355.85	224'983.74	910'602.60	S
2	Passiven	-308'022'000.87	H	871'599'094.77	862'674'266.12	-316'946'829.52	H
20	Fremdkapital	-150'256'216.10	H	863'858'769.54	860'043'501.72	-154'071'483.92	H
200	Laufende Verbindlichkeiten	-33'563'179.89	H	398'327'167.73	394'397'626.76	-37'492'720.86	H
201	Kurzfristige Finanzverbindlichkeiten	-1'321'138.50	H			-1'321'138.50	H
204	Passive Rechnungsabgrenzungen	-882'952.46	H	1'040'958.50	882'952.46	-1'040'958.50	H
205	Kurzfristige Rückstellungen	-1'355'327.80	H	936'630.00	1'094'987.80	-1'196'970.00	H
206	Langfristige Finanzverbindlichkeiten	-112'421'910.58	H	-193'321.20	-58'042.71	-112'286'632.09	H
208	Langfristige Rückstellungen	-338'790.80	H	35'084.80		-373'875.60	H
209	Verbindlichkeiten gegenüber Spezialfinanzierungen im Fremdkapital	-372'916.07	H	2'164.60	15'892.30	-359'188.37	H
29	Eigenkapital	-157'765'784.77	H	7'740'325.23	2'630'764.40	-162'875'345.60	H
290	Verpflichtungen gegenüber Spezialfinanzierungen	-64'839'481.19	H	894'816.27	103'419.72	-65'630'877.74	H
291	Fonds im Eigenkapital	-8'782'074.50	H	6'039'326.79	2'186'991.87	-12'634'409.42	H
294	Reserven	-1'539'013.02	H			-1'539'013.02	H
295	Aufwertungsreserve (Einführung RMSG)	-41'258'717.03	H			-41'258'717.03	H
299	Bilanzüberschuss/-fehlbetrag	-41'346'499.03	H	806'182.17	340'352.81	-41'812'328.39	H



Finanzen der Technischen Betriebe Wil

106



Bei einem Umsatz von rund 75,9 Millionen Franken beträgt der erzielte Unternehmenserfolg der Technischen Betriebe Wil (TBW) knapp 2,3 Millionen Franken. Dies nach den ordentlichen Abgaben an die Stadt Wil im Umfang von rund 5,6 Millionen Franken. Damit schliesst die Rechnung 2022 um 0,5 Millionen Franken besser ab als budgetiert. Zu erwähnen sind vor allem der Strom- und Wärmebereich, wo die Absatzzahlen aufgrund der politischen Lage und der Vorkehrungen für die Abwendung einer Energiemangellage unter den letztjährigen Absatzmengen lagen. Nicht zuletzt trugen auch die höheren Durchschnittstemperaturen im Jahr 2022 dazu bei, dass weniger Energie verbraucht wurde.

Im Bereich Kommunikationsnetz konnten die Kundenzahlen in den Bereichen Internet, TV und Telefonie trotz der dominanten Konkurrenz und der volatilen Marktsituation weiter gesteigert werden.

Obwohl die Mengenumsätze gegenüber dem Vorjahr abgenommen haben, konnten die budgetierten Umsätze bei Strom und Gas erreicht oder sogar leicht übertroffen werden. Im Bereich Kommunikationsnetz konnten die Kundenzahlen in den Bereichen Internet, TV und Telefonie trotz

der dominanten Konkurrenz und der volatilen Marktsituation weiter gesteigert werden. Erwartungsgemäss reduzierte sich aufgrund des Technologiewandels die Anzahl der reinen TV-Grundanschlüsse beim Kommunikationsnetz. Aus den Erkenntnissen vom Vorjahr sind erste Massnahmen rechnerisch umgesetzt worden. Das Ergebnis des Kommunikationsnetzes liegt über Budget. Im Wasserbereich wurden rund 100'000 Kubikmeter mehr Frischwasser verkauft. Das Rechnungsergebnis kann deshalb auch mit einer Verbesserung zu den Budgetwerten aufwarten.

Eigenkapital von 104,1 Millionen Franken

Die Bilanzsumme der Technischen Betriebe hat sich gegenüber dem Vorjahr um rund 1,2 Millionen Franken erhöht, was vor allem auf eine Zunahme des Finanzvermögens zurückzuführen ist. Dem Eigenkapital von 104,1 Millionen Franken steht ein Buchwert des Verwaltungsvermögens von 99,4 Millionen Franken gegenüber. Das Finanzierungsverhältnis darf mit einer Eigenkapitalquote von rund 80,4 Prozent als sehr gut beurteilt werden.



« Mis WIL »

Einlage in den Ökologiefonds

Der Rechnungsüberschuss von insgesamt 2,3 Millionen Franken soll in den Stadthaushalt übertragen werden. In den neu geschaffenen Ökologiefonds soll mit separatem Bericht und Antrag ans Parlament eine Einlage getätigt werden.

Kennzahlen / Eckwerte 2022

Die Finanzkennzahlen zeigen entsprechend dem ausgewiesenen Rechnungsüberschuss im Vergleich zum Vorjahr in der Investitionsfinanzierung konstante, gute Werte. Die Kennzahlen des Anlagendeckungsgrades sind ohne den Rechnungsüberschuss gerechnet und widerspiegeln insgesamt eine gesunde Finanzstruktur. Beim Kommunikationsnetz als auch bei der Wasserversorgung wäre ein Wert von über 100 Prozent anzustreben, was mittels Reserven-Zuweisung aus dem Rechnungsüberschuss erfolgen könnte.

Weitere Entwicklungen

- **Elektrizitätsversorgung:**

Der Stromverkauf (Netz) verzeichnete eine Abnahme von knapp 4.0 GWh bzw. 3.3 Prozent und beträgt neu 117.1 GWh; im Stromverkauf (Energie) wurden 103.1 GWh abgesetzt, die Abnahme betrug hier 3.4 GWh bzw. 3.2 Prozent.

- **Wärmeversorgung:**

Der Gasverkauf hat sich gegenüber dem Vorjahr von 458.1 GWh auf neu 382.4 GWh reduziert, was einer Abnahme von 16.5 Prozent entspricht. Im Jahr 2022 wurden gesamthaft 64.7 GWh (+ 0.9 Prozent) Biogas abgesetzt. Damit beträgt der Biogasanteil 16.9 Prozent des Gesamtgasabsatzes.

- **Kommunikationsnetz:**

Die Kundenzahl für die gesamten Anschlüsse bei der Thurcom ist weiter gesunken und beträgt neu 33'080 (Vorjahr: 34'847). Die Kundenzahl für reine TV-Grundanschlüsse reduzierte sich um 4'753 Einheiten, dagegen konnte bei den Angeboten für Internet, Telefonie, TV 4.0, Pay-TV ein Zuwachs von 2'986 Einheiten verzeichnet werden. Das Mobileprodukt zählt 2'417 Verträge, was einem Zuwachs von 553 Verträgen entspricht.

- **Frischwasser:**

Der Wasserverkauf betrug 1.66 Mio. Kubikmeter Frischwasser. Das ist eine Steigerung von 0.1 Mio. Kubikmeter oder 6.9 Prozent.

EINLEITUNG

Finanzen der
Technischen
Betriebe
Wil

ERFOLGSRECHNUNG TBW

in Fr.	BUDGET 2022	RECHNUNG 2022	ABWEICHUNG	
Energieertrag	67'152'000	65'601'734.73	-1'550'265.27	-2.3%
Dienstleistungsertrag	2'648'000	2'996'425.71	348'425.71	13.2%
Eigenleistungen für Investitionen	9'460'000	7'283'423.22	-2'176'576.78	-23.0%
Total Betriebsertrag	79'260'000	75'881'583.66	-3'378'416.34	-4.3%
Energieaufwand	-41'492'000	-39'480'965.29	2'011'034.71	4.8%
Aufwand Material, Fremdleistungen	-12'243'000	-10'102'352.77	2'140'647.23	17.5%
Bruttogewinn	25'525'000	26'298'265.60	773'265.60	3.0%
Personalaufwand	-9'264'000	-8'738'101.16	525'898.84	5.7%
Sachaufwand	-3'078'000	-3'009'713.67	68'286.33	2.2%
Sonstiger Betriebsaufwand	0	-71'164.08	-71'164.08	-
Ordentliche Abschreibungen	-8'165'000	-7'746'843.00	418'157.00	5.1%
Beteiligungserträge	240	498'677.00	498'437.00	-
Einlage in Ökologiefonds	0	-3'519'292.96	-3'519'292.96	-
Reservenbezüge / Auflösung Vorfinanzierung	2'080'000	4'019'292.96	1'939'292.96	93.2%
Fonds-/Subventionsbeiträge	0	151'646.16	151'646.16	-
Abgaben an Stadt	-5'287'000	-5'607'000.00	-320'000.00	6.1%
Rechnungsüberschuss	1'811'240	2'275'766.85	464'526.85	25.6%

BESTANDESRECHNUNG TBW (BILANZ) (inkl. Gewinnverwendung)

in Fr.	ANFANGSBESTAND per 1.1.2022	VERÄNDERUNGEN 2022	ENDBESTAND per 31.12.2022
AKTIVEN	128'323'886.80	1'202'515.04	129'526'401.84
Finanzvermögen	27'696'096.58	2'469'549.43	30'165'646.01
Flüssige Mittel	352'577.44	3'224'866.33	3'577'443.77
Forderungen	25'596'884.30	-1'020'792.60	24'576'091.70
Vorräte und angefangene Arbeiten	1'332'340.83	96'722.40	1'429'063.23
Aktive Rechnungsabgrenzungen	414'294.01	168'753.30	583'047.31
Verwaltungsvermögen	100'627'790.22	-1'267'034.39	99'360'755.83
Darlehen und Beteiligungen	2'203'000.00	200'624.35	2'403'624.35
Anlagen Elektrizitätsversorgung	27'260'135.46	53'547.89	27'313'683.35
Anlagen Kommunikationsnetz	27'561'534.57	-73'206.33	27'488'328.24
Anlagen Wärmeversorgung	24'474'164.88	-239'127.64	24'235'037.24
Anlagen Wasserversorgung	8'481'586.59	-258'897.42	8'222'689.17
Mobilien	5'718'155.34	-732'199.97	4'985'955.37
Hochbauten/Immobilien	4'929'213.38	-217'775.27	4'711'438.11
PASSIVEN	128'323'886.80	1'202'515.04	129'526'401.84
Fremdkapital	20'223'569.70	5'221'808.00	25'445'377.70
Laufende Verpflichtungen	9'588'120.39	-1'523'393.93	8'064'726.46
Vorauszahlungen, Depots	68'081.70	14'074.45	82'156.15
Übrige Verbindlichkeiten	29'927.91	-14'711.27	15'216.64
Passive Rechnungsabgrenzungen	771'286.35	1'211'862.83	1'983'149.18
Verpflichtung beim Gemeindehaushalt*	8'361'153.35	5'544'344.92	13'905'498.27
Darlehen RVM	900'000.00	-400'000.00	500'000.00
Rückstellungen	505'000.00	389'631.00	894'631.00
Eigenkapital	108'100'317.10	-4'019'292.96	104'081'024.14
Vorfinanzierungen	3'519'292.96	-3'519'292.96	0.00
Zweckgebundene Reserven	4'121'548.82	-500'000.00	3'621'548.82
Aufwertungsreserven	77'691'586.37	0.00	77'691'586.37
Allg. Reserven/Eigenkapital	22'767'888.95	0.00	22'767'888.95

* inkl. Rechnungsüberschuss

KENNZAHLEN / ECKWERTE 2022

Umsatz / Cashflow (in Fr.)	2021	2022	VERÄNDERUNG
Umsatz (Energie, DL und Eigenleistungen)	76.396 Mio.	75.882 Mio.	-0.514 Mio.
Cashflow	10.263 Mio.	10.024 Mio.	-0.239 Mio.
Cashflow in % des Umsatzes	13.4 %	13.2 %	

Eckwerte Anlagen (in Fr.)	2021	2022	VERÄNDERUNG
Netto-Investitionen	7.072 Mio.	6.505 Mio.	- 0.567 Mio.
Ordentliche Abschreibungen	7.787 Mio.	7.747 Mio.	- 0.040 Mio.
Buchwert der Anlagen	98.425 Mio.	96.958 Mio.	- 1.467 Mio.
Unterhalt Anlagen	3.342 Mio.	2.923 Mio.	- 0.419 Mio.

Finanzkennziffern	INVESTITIONSFINANZIERUNG	ANLAGENDECKUNGSGRAD
Elektrizitätsversorgung	125 %	101 %
Kommunikationsnetz	117 %	80 %
Gasversorgung	289 %	143 %
Wasserversorgung	347 %	94 %
TBW Total	154 %	107 %

Zahlen



« Dis WIL »

Impressum

STADT WIL
Rathaus
Marktgasse 58
CH-9500 Wil

Tel: +41 71 913 53 53
stadtrat@stadtwil.ch
www.stadtwil.ch

REDAKTION
Fachstelle Kommunikation der Stadt Wil

KONZEPTION UND GESTALTUNG

mehidee
mehidee.ch

ILLUSTRATIONEN
Roland Siegenthaler
echtpraktisch.ch

BILDNACHWEIS
stock.adobe.com
Portraits: foto gallery



STADT WIL

